

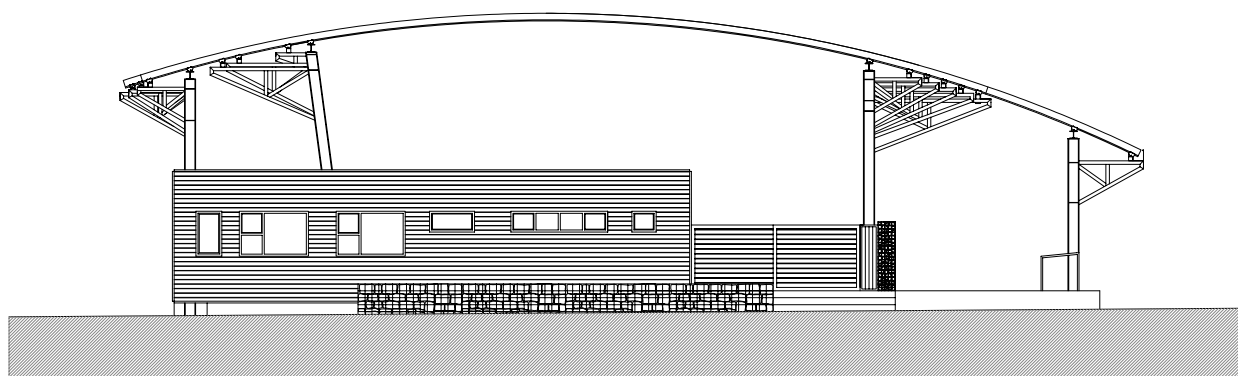

ILMO. AYUNTAMIENTO DE TEVERGA
**FINALIZACIÓN DE
RECINTO FERIAL LA MADRADA
2ª FASE**

PLIEGO DE CONDICIONES



PROYECTO BASICO Y DE EJECUCION
**FINALIZACIÓN DEL RECINTO FERIAL:
2ª FASE DEL RECINTO FERIAL LA MADRADA**

Promotor
AYUNTAMIENTO DE TEVERGA

Emplazamiento
LA MADRADA TEVERGA

Arquitecto
CARLOS miguel ALBERDI díaz

JULIO DE 2009

FINALIZACIÓN DEL RECINTO FERIAI DE TEVERGA
2º FASE DEL RECINTO FERIAI LA MADRADA
LA PLAZA - TEVERGA

3. PLIEGO DE CONDICIONES

PROYECTO BASICO Y DE EJECUCION DE FINALIZACIÓN DEL RECINTO FERIAI
2º FASE DEL RECINTO FERIAI LA MADRADA
TEVERGA

FINALIZACIÓN DEL RECINTO FERIAL DE TEVERGA
2ª FASE DEL RECINTO FERIAL LA MADRADA
LA PLAZA - TEVERGA

PLIEGO DE PRESCRIPCIONES TÉCNICAS PARTICULARES

CAPITULO I: PRESCRIPCIONES GENERALES

- Art. 1.1. Naturaleza del presente pliego de prescripciones técnicas
- Art. 1.2. Normativa complementaria
- Art. 1.3. Medidas de seguridad y protección
- Art. 1.4. Uso de explosivos
- Art. 1.5. Control de materiales
- Art. 1.6. Ensayos y pruebas
- Art. 1.7. Limpieza final de las obras

CAPITULO II DESCRIPCIÓN DE LAS OBRAS

- Art. 2.1. Obras a realizar
- Art. 2.2. Modificaciones durante la ejecución
- Art. 2.3. Obras y trabajos no incluidos

CAPITULO III: EJECUCIÓN DE LAS OBRAS

- Art. 3.1. Dirección de las obras
- Art. 3.2. Discrepancias
- Art. 3.3. Conformidad de la obra con los planos y valoraciones permisibles
- Art. 3.4. Planos de detalle
- Art. 3.5. Replanteo de las obras
- Art. 3.6. Medición y abono de las diversas fases de la obra
- Art. 3.7. Transporte adicional
- Art. 3.8. Partidas alzadas

CAPITULO IV: UNIDADES DE OBRA

- Art. 4.1. Desbroce de terreno
- Art. 4.2. Excavación de la explanación
- Art. 4.3. Demoliciones
- Art. 4.4. Terraplenes
- Art. 4.5. Escolleras
- Art. 4.6. Excavaciones en zanjas y pozos
- Art. 4.7. Rellenos localizados
- Art. 4.8. Escarificación y compactación
- Art. 4.9. Encofrados y cimbras
- Art. 4.10 Hormigones
- Art. 4.11 Cunetas de hormigón ejecutadas en obra
- Art. 4.12 Barras corrugadas para hormigón estructural
- Art. 4.13. Elementos de piedra natural
- Art. 4.14. Zahorras
- Art. 4.15. Riego de imprimación
- Art. 4.16. Riego de adherencia
- Art. 4.17. Mezclas bituminosas en caliente

FINALIZACIÓN DEL RECINTO FERIAI DE TEVERGA
2ª FASE DEL RECINTO FERIAI LA MADRADA
LA PLAZA - TEVERGA

- Art. 4.18. Tratamiento superficial mediante riegos con gravilla.
- Art. 4.19. Pavimentos de hormigón vibrado
- Art. 4.20. Tuberías de fundición dúctil
- Art. 4.21. Tuberías de P.E.
- Art. 4.22. Montaje y pruebas a realizar en tuberías de abastecimiento de agua
- Art. 4.23. Arquetas
- Art. 4.24. Tapas de registro y trampillones
- Art. 4.25. Válvulas o llaves
- Art. 4.26. Desagües, hidrantes, ventosas y bocas de riego
- Art. 4.27. Conexiones y desconexiones
- Art. 4.28. Fábricas de bloque
- Art. 4.29. Enfoscados
- Art. 4.30. Pinturas
- Art. 4.31. Tubos de policloruro de vinilo no plastificado (pvc-u).
- Art. 4.32. Juntas de estanqueidad para tuberías de saneamiento.
- Art. 4.33. Montaje y pruebas a realizar en las tuberías de saneamiento.
- Art. 4.34. Acometidas al alcantarillado
- Art. 4.35. Otras unidades
- Art. 4.36. Facultativo director de obra y dirección de la obra

CAPITULO V: PRUEBAS Y ENSAYOS

- Art. 5.1. Control de calidad-Ensayos mínimos exigidos

FINALIZACIÓN DEL RECINTO FERIAL DE TEVERGA
2ª FASE DEL RECINTO FERIAL LA MADRADA
LA PLAZA - TEVERGA

CAPÍTULO I: PRESCRIPCIONES GENERALES

Art. 1.1.- NATURALEZA DEL PRESENTE PLIEGO DE PRESCRIPCIONES TÉCNICAS

Definición:

El Pliego de Prescripciones Técnicas Particulares constituye el conjunto de instrucciones, normas y especificaciones que, juntamente con lo señalado en los Planos y Presupuesto del Proyecto, definen las características que hayan de reunir los materiales a emplear, especificando la procedencia de los mismos, cuando ésta defina una característica de los mismos, y ensayos a que deben someterse para comprobación de las condiciones que han de cumplir; las normas para elaboración de las distintas unidades de obra, las instalaciones que hayan de exigirse y las medidas de seguridad y salud comprendidas en el correspondiente estudio a adoptar durante la ejecución del contrato. Igualmente detallará las formas de medición y valoración de las distintas unidades de obra y las de abono de las partidas alzadas, y especificará las normas y pruebas previstas para la recepción.

Aplicación :

El presente Pliego de Prescripciones Técnicas Particulares regirá y será de aplicación a la construcción, dirección, control e inspección de la obra de **FINALIZACIÓN DEL RECINTO FERIAL, 2ª FASE RECINTO FERIAL LA MADRADA, EN LA PLAZA (TEVERGA)**".

Art. 1.2.- NORMATIVA COMPLEMENTARIA

A los efectos de regular la ejecución de las obras son preceptivas, además de las prescripciones contenidas en el presente Pliego, las disposiciones oficiales siguientes:

- Ley 30/2007 de Contratos del Sector Público.
- Pliego de Cláusulas Administrativas Generales, para Contratación de Obras del Estado, aprobado por Decreto 3.854/1970 de 31 de diciembre.
- R. D. 1098/2001, de 12 de octubre, por el que se aprueba el Reglamento general de la Ley de Contratos de las Administraciones Públicas, (en adelante RGLCAP).
- Pliego de Cláusulas Administrativas Particulares que se fije en la licitación, así como las cláusulas que se establezcan en el contrato o escritura de adjudicación.
- Instrucción de Hormigón Estructural (EHE) aprobada por Real Decreto del Ministerio de Fomento nº1247/2008 de 18 de Julio (EHE)
- Pliego de Prescripciones Técnicas Generales para la Recepción de Cementos RC-03 (Real Decreto 1797/2003, de 26 de Diciembre).
- Pliego de Prescripciones Técnicas Generales para Tuberías de Abastecimiento de Agua (Orden del M.O.P. de 28 de julio de 1974).
- Pliego General de Condiciones para la recepción de bloques de hormigón en las obras de construcción RB-90 (O.M. de 4 de Julio de 1990).
- Normas de ensayo del Laboratorio de Transporte y Mecánica del Suelo del Centro de Experimentación del Ministerio de Obras Públicas y Urbanismo.
- Disposiciones mínimas de seguridad y salud en las obras de construcción, aprobadas por R.D. 1.627/1.997 de 24 de octubre (B.O.E. nº 256, de 25 de octubre)
- Pliego de Prescripciones Técnicas Generales para Obras de Carreteras y Puentes de la Dirección General de Carreteras y Caminos Vecinales del M.O.P.U., aprobado por O.M. de 6 de febrero de 1.976, en adelante **(PG-3)** con las modificaciones introducidas en posteriores Ordenes y Circulares , actualizado por la O.M. de 27 de diciembre de 1.999 del Ministerio de Fomento; por la ORDEN FOM/1382/02, de 16 de mayo, por la que se actualizan determinados artículos del pliego de prescripciones técnicas generales para obras de carreteras y puentes relativos a la construcción de

FINALIZACIÓN DEL RECINTO FERIAL DE TEVERGA
2º FASE DEL RECINTO FERIAL LA MADRADA
LA PLAZA - TEVERGA

explanaciones, drenajes y cimentaciones y ORDEN FOM/3460/2003, de 28 de noviembre, por el que se aprueba la norma 6.1-IC, Secciones de firme, de la instrucción de Carreteras

- ORDEN FOM/3459/2003 , de 28 de noviembre, por el que se aprueba la norma 6.3-IC: Rehabilitación de firmes, de la Instrucción de carreteras, que modifica la Orden del Ministerio de Obras Públicas y Urbanismo de 21 de enero de 1.988 recogida en el PG-4/88 en adelante (**PG-4**)
- Normas U.N.E.
- Normas sobre instrumentos de información y publicidad de acuerdo con el Reglamento (CE) nº 1159/2000, de la Comisión, de 30 de mayo de 2.002.
- Cuantas prescripciones figuren en los Reglamentos, Normas ó Instrucciones oficiales que guarden relación con las obras del Proyecto, con sus instalaciones complementarias o con los trabajos necesarios para su realización.

Art. 1.3.- MEDIDAS DE SEGURIDAD Y PROTECCIÓN

Mientras dure la ejecución de las obras, se colocarán en todos los puntos donde sea necesario, y a fin de mantener la debida seguridad vial, las señales y el balizamiento preceptivos, de acuerdo Orden Ministerial, de 31 de agosto de 1987, por la que se aprueba la instrucción 8.3-IC sobre señalización, balizamiento, defensa, limpieza y terminación de obras fijas en vías fuera de poblado.

La permanencia y eficacia de estas señales y los jornales, serán de cuenta del Contratista, teniendo éste derecho al abono de la correspondiente partidaalzada, si está previsto en el Presupuesto.

Las obras se ejecutarán de forma que el tráfico ajeno a la obra en las zonas que afecte a caminos y servicios existentes, encuentre en todo momento un paso en buenas condiciones de vialidad, ejecutando si fuera preciso a expensas del Contratista, caminos provisionales para desviarlo. No podrá nunca ser cerrado el tráfico de un camino existente sin la precisa autorización del Arquitecto Director, debiendo tomar el Contratista las medidas para, si fuera necesario, abrir el camino al tráfico de forma inmediata, siendo de su cuenta las responsabilidades que por tales motivos se deriven.

Siempre que se prevea el paso de personal o vehículos ajenos a la obra, se dispondrá a todo lo largo de la zanja, en el borde contrario al que se acopian los productos de la excavación o a ambos lados si se retiran, vallas que se iluminarán cada 15 m. con luz roja. Igualmente se colocarán sobre las zanjas pasos a distancia no superior a 50 metros.

La iluminación portátil será de material antideflagrante.

Se dispondrá de obras de los medios adecuados de bombeo para achicar rápidamente cualquier inundación que pueda producirse.

Cuando se prevea la existencia de canalizaciones en servicio en la zona de excavación, se determinará su trazado y se solicitará, si fuera necesario, el corte del fluido o el desvío, paralizándose los trabajos hasta que no se hayan adoptado una de las dos alternativas, o por la Dirección Técnica se ordene las condiciones de trabajo.

Al comenzar la jornada se revisarán las entibaciones. En zanjas o pozos se comprobará la ausencia de gases y vapores. De existir, se ventilará la zanja o pozo, antes de comenzar los trabajos, hasta eliminarlos.

La responsabilidad de los accidentes ocurridos por la inobservancia de lo exigido en este Artículo será, por entero, del Contratista, quién deberá además, reparar a su cargo los daños locales en las unidades de obra ejecutadas y sobre las que ha de pasar el tráfico, para garantizar la seguridad vial de éste y dejar la unidad correctamente terminada, teniendo derecho al abono de la partidaalzada correspondiente, si está prevista en el Presupuesto.

Observará, además, el Contratista cuantas órdenes le sean dadas por el Arquitecto Director de las Obras, encaminadas a garantizar la seguridad de los obreros, sin que por ello sea relevado de las responsabilidades que puedan contraer como patrono; y

FINALIZACIÓN DEL RECINTO FERIAL DE TEVERGA
2º FASE DEL RECINTO FERIAL LA MADRADA
LA PLAZA - TEVERGA

asimismo acatará todas las órdenes que dicte el facultativo arriba indicado por sí o por medio de su colaborador, con objeto de asegurar la buena marcha del trabajo.

Art. 1.4.- USO DE EXPLOSIVOS

En esta obra no se tiene prevista la necesidad de utilización de explosivos en las labores de movimiento de tierras, pero en caso de valorarse en obra la necesidad de su utilización, correrá a cargo del Contratista la obtención de las correspondientes licencias. Su utilización será de acuerdo a las normas que a continuación se detallan.

La adquisición, transporte, almacenado, conservación, manipulación y empleo de las mechas, detonadores y explosivos, se regirán por las disposiciones vigentes que regulan la materia y las instrucciones complementarias que se dicten por el Arquitecto Director de las obras.

En las voladuras se pondrá especial cuidado en la carga y pega de los barrenos, dando aviso de las descargas con antelación suficiente para evitar posibles accidentes. La pega de los barrenos se hará, a ser posible, a hora fija y fuera de la jornada de trabajo o durante los descansos del personal operario al servicio de la zona afectada por las voladuras, no permitiéndose la circulación de personas o vehículo alguno dentro del radio de acción de los barrenos desde cinco minutos (5 minutos) antes de prenderse el fuego hasta que hayan estallado todos ellos.

El Contratista suministrará y colocará las señales necesarias para advertir al público de su trabajo en explosivos. Su emplazamiento y estado de conservación garantizarán, en todo momento, su perfecta visibilidad.

En todo caso, el Contratista cuidará extremadamente el no poner en peligro vidas o propiedades y será responsable de los daños que se deriven del empleo de explosivos.

Art. 1.5.- CONTROL DE MATERIALES

A. Suministro de materiales

Si el Contratista propone yacimientos o procedencias distintas a las estudiadas en el Proyecto, lo notificará al Arquitecto Director de las Obras para su aprobación, con suficiente antelación, aportando las muestras y los datos necesarios para demostrar la posibilidad de su aceptación, en lo que se refiere a su calidad, cantidad, características de la instalación de obtención y manipulación de aquéllos.

Los materiales obtenidos de las procedencias autorizadas se abonarán a los precios que, para ellos, se hayan fijado en el Contrato.

En todo caso, serán de cuenta del Contratista todos los gastos correspondientes a la obtención de los derechos de explotación o suministro, y los motivados por la aprobación de estos suministros y sus yacimientos o procedencias.

B. Almacenamiento y acopio de materiales

Queda prohibido efectuar acopios de materiales, cualquiera que sea su naturaleza, sobre la plataforma de la carretera y en aquellas zonas marginales que defina el Arquitecto Director de las obras.

Los materiales se almacenarán en forma tal que se asegure la preservación de su calidad y consiguiente aceptación para su utilización en la obra, requisitos que deberán ser comprobados en el momento de su utilización.

Las superficies empleadas como zonas de acopios deberán reacondicionarse una vez terminada la utilización de los materiales acumulados en ellas, de forma que puedan recuperar su aspecto original. Todos los gastos requeridos para ello serán de cuenta del Contratista.

C. Medición y abono de materiales

FINALIZACIÓN DEL RECINTO FERIAL DE TEVERGA
2º FASE DEL RECINTO FERIAL LA MADRADA
LA PLAZA - TEVERGA

Las balanzas o instalaciones para efectuar las mediciones requeridas en el proyecto, cuya utilización deberá ir precedida de la correspondiente aprobación del Arquitecto Director de las obras, serán situadas por el Contratista en los puntos señalados en dicho Proyecto o, en su defecto en los puntos que señale el citado Ingeniero.

Los materiales que deban abonarse por unidades de volumen o peso, podrán ser medidos, si así lo estima el Arquitecto Director de las obras, sobre vehículos adecuados y en los puntos que hayan de utilizarse. Dichos vehículos deberán ser previamente aprobados por el citado Arquitecto Director y, a menos que todos ellos tengan capacidad uniforme, cada vehículo autorizado llevará una marca, claramente legible, que indique su capacidad en las condiciones que se hayan considerado para su aprobación. Cuando se autorice la conversión de peso o volumen, o viceversa, los factores de conversión serán definidos por el Arquitecto Director de las obras, quién, por escrito, justificará al Contratista los valores adoptados.

Art. 1.6.- ENSAYOS Y PRUEBAS

Será preceptiva la realización de los ensayos mencionados expresamente en este pliego o citados en la normativa técnica de carácter general que resultare aplicable.

En relación con los productos importados de otros estados miembros de la Unión Europea, aun cuando su designación y, eventualmente, su marcaje fueran distintos de los indicados en el presente pliego, no será precisa la realización de nuevos ensayos si de los documentos que acompañaren a dichos productos se desprendiera claramente que se trata, efectivamente, de productos idénticos a los que se designan en España de otra forma. Se tendrán en cuenta, para ello, los resultados de los ensayos que hubieran realizado las autoridades competente de los citados estados, con arreglo a sus propias normas.

Si una partida fuere identificable, y el contratista presentare una hoja de ensayos, suscrita por un laboratorio de pruebas u organismo de control o certificación acreditado en un Estado miembro de la Unión Europea, sobre la base de las prescripciones técnicas correspondientes, se efectuarán únicamente los ensayos que sean precisos para comprobar que el producto no ha sido alterado durante los procesos posteriores a la realización de dichos ensayos.

El límite máximo fijado en los pliegos de cláusulas administrativas para el importe de los gastos que se originen para ensayos y análisis de materiales y unidades de obra de cuenta del contratista no será de aplicación a los necesarios para comprobar la presunta existencia de vicios o defectos de construcción ocultos. De confirmarse su existencia, tales gastos se imputaran al contratista.

Los ensayos de materiales y de calidad de ejecución de las obras, se realizarán de acuerdo con la normativa vigente de ensayos de laboratorio. Estos ensayos se ejecutarán, según lo ordenado por el Director, en laboratorios homologados.

Se llevarán a cabo las correspondientes pruebas de los elementos de obra, con objeto de comprobar su correcta adecuación al fin a que se destinen. Si las pruebas dieran resultado negativo, el Contratista deberá hacer los elementos o partes inadecuados en el plazo que fije el Arquitecto Director de las obras, debiendo realizarse nuevas pruebas a su costa y la reposición de los elementos necesarios hasta la obtención del resultado positivo en las pruebas.

Art. 1.7.- LIMPIEZA FINAL DE LAS OBRAS

Una vez que las obras se hayan terminado, todas las instalaciones, depósitos y edificios, contruidos con carácter temporal para el servicio de la obra, deberán ser removidos.

Todo ello se ejecutará de forma que las zonas afectadas queden completamente limpias y en condiciones estéticas. Estos trabajos se considerarán incluidos en el contrato y por tanto, no serán objeto de abono su realización.

FINALIZACIÓN DEL RECINTO FERIAI DE TEVERGA
2ª FASE DEL RECINTO FERIAI LA MADRADA
LA PLAZA - TEVERGA

FINALIZACIÓN DEL RECINTO FERIAI DE TEVERGA
2ª FASE DEL RECINTO FERIAI LA MADRADA
LA PLAZA - TEVERGA

CAPITULO II DESCRIPCIÓN DE LAS OBRAS

Art. 2.1.- OBRAS A REALIZAR

Las Obras proyectadas se resumen en las siguientes:

1. Demoliciones:

Demolición parcial de muros de contención y escollera existentes mal ejecutados.

2. Afirmado y pavimentado:

Pavimentación del acceso y el interior del recinto, mediante la aplicación de aglomerado asfáltico caliente y gravilla, según planos.

3. Elementos de construcción:

Se ejecutará una escollera de roca machacada mayor de 60 cm, en continuación de la ejecutada en la primera fase, para sostenimiento del talud.

Muros de contención de hormigón armado de altura variable para adecuarse al desnivel existente entre la parcela del recinto y la carretera.

4. Cierres:

Cierre metálico de 1,80 m de altura en el perímetro de la parcela en los linderos este y sur, formado por pletinas de 150x8 mm con perforaciones de 29 mm de diámetro separadas 59 mm interejes, y plegadas según planos.

5. Red de alumbrado y reserva.

6. Instalaciones enterradas

Fosa de limpieza

Red de saneamiento

Art. 2.2.- MODIFICACIONES DURANTE LA EJECUCIÓN

La dirección de obra, durante la ejecución de las mismas podrá introducir modificaciones, tanto en la traza, como en los perfiles longitudinales o transversales de los firmes, colectores y acequias y/o tuberías.

Asimismo y debido a la propia naturaleza de la cimentación, se entenderá que las cotas de profundidad que figuran en el proyecto, no son sino un primer dato indicativo, en el cual podrá, a la vista de la naturaleza del terreno, confirmarse, aumentarse o variarse por la Dirección de Obra, sin que el adjudicatario tenga otro derecho que el de percibir el importe que resulte en cada caso, a precios del Proyecto.

Art. 2.3.- OBRAS Y TRABAJOS NO INCLUIDOS

Aquellas unidades de obra que no estuviesen incluidas o aquellos trabajos que no estuviesen especificados en el presente Pliego, se ejecutarán de acuerdo con lo sancionado por la costumbre como reglas de buena construcción o ejecución, debiendo seguir el adjudicatario escrupulosamente las normas especiales que para cada caso, señale la Dirección de Obra.

CAPITULO III: EJECUCIÓN DE LAS OBRAS

Art. 3.1.- DIRECCIÓN DE LAS OBRAS

El Arquitecto Director de las obras, resolverá cualquier cuestión que surja en lo referente a la calidad de los materiales empleados, ejecución de las distintas unidades de obra contratadas, interpretación de planos y especificaciones y, en general, todos los problemas que se planteen durante la ejecución de los trabajos encomendados.

Art. 3.2.- DISCREPANCIAS

CARLOS miguel ALBERDI díaz Arquitecto
Oficina Municipal de Arquitectura

FINALIZACIÓN DEL RECINTO FERIAL DE TEVERGA
2º FASE DEL RECINTO FERIAL LA MADRADA
LA PLAZA - TEVERGA

En el caso de discrepancias entre este Pliego de Prescripciones Técnicas y cualquier otro documento del Proyecto, prevalecerá aquél sobre éste.

En cualquier discrepancia entre lo expuesto en los Planos y lo expuesto en el Presupuesto, prevalecerá lo expuesto en los planos.

En cualquier discrepancia entre lo expuesto en el Cuadro de precios y lo expuesto en el Presupuesto, prevalecerá lo expuesto en aquél.

Art. 3.3.- CONFORMIDAD DE LA OBRA CON LOS PLANOS Y VALORACIONES PERMISIBLES

Las obras ejecutadas estarán conformes en todos los casos con la planta, secciones, tipo y dimensiones mostradas en los planos, así como con los planos del replanteo de las obras, a excepción de que el Arquitecto Director ordene por escrito alguna modificación de las mismas.

En partes de la obra en que sea necesario a juicio del Arquitecto Director, el Contratista podrá ser requerido para modificar las características de las obras, facilitando en cada caso el Arquitecto Director los planos necesarios de construcción para ejecutarlas. El Contratista deberá confrontar los planos y comprobar las cotas antes de ejecutar las obras y será responsable por cualquier error que hubiera podido evitar.

Art. 3.4.- PLANOS DE DETALLE

A petición del Arquitecto Director, el Contratista preparará todos los planos de detalle que se estimen necesarios para la ejecución de las obras contratadas. Dichos planos, se someterán a la aprobación del citado Ingeniero, acompañando, si fuera preciso, las memorias y cálculos justificativos que se requieran.

Art. 3.5.- REPLANTEO DE LAS OBRAS

Consiste en el conjunto de operaciones que es preciso efectuar para trasladar al terreno los datos expresados en el Documento de Planos, que definen la obra.

El Arquitecto Director dirigirá el replanteo general de la obra y dará la información necesaria para que el Contratista pueda efectuar los replanteos parciales y obtener todos los datos para la ejecución de las obras.

El contratista pondrá, tanto los medios personales, como materiales que se precise para llevar a cabo la comprobación y el replanteo a que se refiere este artículo. Del resultado de estas operaciones se levantarán actas que firmarán la Dirección de la obra y el Contratista, quien se hará cargo de las marcas señales, estacas y referencias que se dejen en el terreno.

El contratista no comenzará ninguna parte de la obra sin previa autorización de la dirección.

Art. 3.6.- MEDICIÓN Y ABONO DE LAS DIVERSAS FASES DE LA OBRA

Todas las clases de obra se medirán en las unidades que figuran en el Cuadro de Precios y se abonarán las que se hayan ejecutado según las órdenes e instrucciones del Arquitecto Director de las obras a los precios figurados en dicho Cuadro.

El Arquitecto Director de las obras, antes de iniciarse los trabajos, señalará al Contratista el proceso que ha de seguirse para la ordenada toma de datos y consiguiente medición de las sucesivas fases de obra.

Sin perjuicio de particularizaciones que se hagan en este Pliego, el sistema a seguir será tal, que no se iniciará una fase de obra sin que previamente esté medida y conformada la anterior. Las formas y dimensiones de las distintas obras a ejecutar serán las figuradas en los planos incluidos en el Proyecto.

FINALIZACIÓN DEL RECINTO FERIAL DE TEVERGA
2ª FASE DEL RECINTO FERIAL LA MADRADA
LA PLAZA - TEVERGA

Las modificaciones que sobre ellas hayan de introducirse serán ordenadas por escrito, mediante la correspondiente orden de ejecución, por el Arquitecto Director de las obras o persona en quien delegue. En estos casos, el Contratista firmará el ENTERADO en el original que quedará en poder del Arquitecto Director de las obras, debiendo éste entregar a aquél una copia firmada por dicho Arquitecto Director, o persona en quien delegue.

Finalizada una fase de obra (por ejemplo extracción de tierras de mala calidad en un tramo, cimentación de una obra de fábrica, terminación de un tramo de terraplén, etc.), y antes de pasar a la fase siguiente, el Contratista deberá firmar el CONFORME a la medición correspondiente, que inexcusablemente será consecuente con los planos del Proyecto o los entregados por el Arquitecto Director de las obras o persona en quien delegue, con la consiguiente orden de ejecución. Si el Contratista iniciara la fase de obra siguiente sin haber conformado la fase anterior, se entenderá que presta implícitamente su conformidad a las mediciones del Arquitecto Director de las obras.

Se hace especial advertencia al Contratista de que no será tenida en cuenta reclamación alguna que pueda hacer sobre modificaciones realizadas, aumentos de unidades, cambios en el tipo de unidad, obras complementarias o accesorias, exceso de volúmenes, etc., que no hayan sido ordenados por escrito por el Arquitecto Director de las obras o persona en quien delegue, cualquiera que sean los problemas o dificultades surgidas durante la construcción de una determinada clase de obra.

El Contratista, antes de comenzar a ejecutar cualquier fase de obra, recabará del Arquitecto Director de las obras o persona en quien delegue la correspondiente orden de ejecución firmada por éste. Tan pronto se finalice esa fase de obra y una vez conformadas las mediciones correspondientes, el Contratista recabará del Arquitecto Director de las obras una copia de dichas mediciones firmadas por dicho Arquitecto Director o persona en quien delegue. Esta podrá ordenar, si lo estima oportuno, la paralización de un determinado trabajo, hasta tanto el Contratista haya conformado las mediciones de la fase anterior, sin que dicho Contratista tenga derecho a reclamación alguna de daños y perjuicios. Las mediciones parciales así ejecutadas, y aún en el caso antes considerado de aceptación implícita por parte del Contratista, tendrán carácter de definitivas.

Como consecuencia, no procederá reclamación alguna por parte del Contratista con posterioridad a la conformación de la medición parcial correspondiente, o sobre la medición de una fase de obra en la que se haya iniciado la fase siguiente. Cualquier reclamación que sobre la medición correspondiente pretenda hacer el Contratista, ha de ser efectuada en el acto de la medición parcial y le obliga automáticamente a la paralización del tajo correspondiente.

Si fuera preciso ejecutar unidades de obra no incluidas en el Cuadro de Precios, previamente se establecerán los precios correspondientes, con la normativa fijada en el Reglamento General de Contratación del Estado. Si el Contratista ejecutase unidades de este tipo, sin previo establecimiento del precio correspondiente, se entenderá que presta su conformidad a los precios que "a posteriori" fija la Administración para dichas unidades, sin derecho por tanto a reclamación alguna al respecto.

El medio normal para la transmisión de órdenes e instrucciones al Contratista, será el Libro de Órdenes que se hallará bajo su custodia en la Oficina de la Obra.

En cualquier caso, la normativa será la obligada por el Pliego de Cláusulas Administrativas Generales para la Contratación del Estado.

El abono de cada unidad se hará al precio unitario correspondiente de los Cuadros de precios.

No serán de abono en ningún caso operaciones de limpieza parciales que afecten a uno o varios aspectos de la carretera, pero que no comprendan la ejecución total de dicha unidad.

FINALIZACIÓN DEL RECINTO FIERAL DE TEVERGA
2ª FASE DEL RECINTO FIERAL LA MADRADA
LA PLAZA - TEVERGA

Art. 3.7.- TRANSPORTE ADICIONAL

No se considerará transporte adicional alguno, estando incluido en los precios unitarios correspondientes. Consecuentemente, si las posibles modificaciones que se efectúen sobre el Proyecto, afectan a lo previsto para los volúmenes de desmonte o terraplén, el Contratista no podrá efectuar reclamación alguna sobre la alteración que pueda sufrir su estudio económico de la obra, en cuanto a compensaciones de tierra. Estará obligado a hacer las compensaciones transportando las tierras procedentes de la excavación, o de préstamos, si así estuviese previsto en el Proyecto desde donde fuese preciso, respetando, naturalmente, las disposiciones vigentes a supuesto de rescisión.

Art. 3.8.- PARTIDAS ALZADAS

Las partidas alzadas que figuran en el Presupuesto, se valorarán y abonarán conforme a lo establecido en el artículo 154 en el RGLCAP

FINALIZACIÓN DEL RECINTO FERIAL DE TEVERGA
2º FASE DEL RECINTO FERIAL LA MADRADA
LA PLAZA - TEVERGA

CAPITULO IV: UNIDADES DE OBRA

Art. 4.1.- DESBROCE DE TERRENO

A.- Descripción de la unidad de obra

Consiste en extraer y retirar de las zonas designadas todos los árboles, tocones, plantas, maleza, broza, maderas caídas, escombros, basura o cualquier otro material indeseable según el Proyecto o a juicio del Director de las Obras.

La ejecución de esta operación incluye las operaciones siguientes:

- Remoción de los materiales objeto de desbroce.
- Retirado y extendido de los mismos en su emplazamiento definitivo.

La tierra vegetal deberá ser siempre retirada, excepto cuando vaya a ser mantenida según lo indicado en el Proyecto o por el Director de las Obras.

B.- Ejecución de las obras

B.1 Remoción de los materiales de desbroce.

Se estará, en todo caso, a lo dispuesto en la legislación vigente en materia medioambiental, de seguridad y salud, y de almacenamiento y transporte de productos de construcción.

Debe retirarse la tierra vegetal de las superficies de terreno afectadas por excavaciones o terraplenes, según las profundidades definidas en el Proyecto y verificadas o definidas durante la obra.

En zonas muy blandas o pantanosas la retirada de la capa de tierra vegetal puede ser inadecuada, por poder constituir una costra más resistente y menos deformable que el terreno subyacente. En estos casos y en todos aquellos en que, según el Proyecto o el Director de las Obras, el mantenimiento de dicha capa sea beneficioso, ésta no se retirará.

Las operaciones de remoción se efectuarán con las precauciones necesarias para lograr unas condiciones de seguridad suficientes y evitar daños en las construcciones próximas existentes.

El Contratista deberá disponer las medidas de protección adecuadas para evitar que la vegetación, objetos y servicios considerados como permanentes, resulten dañados. Cuando dichos elementos resulten dañados por el Contratista, éste deberá reemplazarlos, con la aprobación del Director de las Obras, sin costo para la Propiedad.

Todos los tocones o raíces mayores de diez centímetros (10 cm) de diámetro serán eliminados hasta una profundidad no inferior a cincuenta centímetros (50 cm), por debajo de la rasante de la explanación.

Fuera de la explanación los tocones de la vegetación que a juicio del Director de las Obras sea necesario retirar, en función de las necesidades impuestas por la seguridad de la circulación y de la incidencia del posterior desarrollo radicular, podrán dejarse cortados a ras de suelo.

Todas las oquedades causadas por la extracción de tocones y raíces se rellenarán con material análogo al suelo que ha quedado al descubierto al hacer el desbroce, y se compactarán conforme a lo indicado en este Pliego hasta que la superficie se ajuste a la del terreno existente.

Todos los pozos y agujeros que queden dentro de la explanación se rellenarán conforme a las instrucciones del Director de las Obras.

Los árboles susceptibles de aprovechamiento serán podados y limpiados, luego se cortarán en trozos adecuados y, finalmente, se almacenarán cuidadosamente, a disposición de la Administración y separados de los montones que hayan de ser quemados o desechados. Salvo indicación en contra del Director de las Obras, la madera no se troceará a longitud inferior a tres metros (3 m).

Los trabajos se realizarán de forma que no se produzcan molestias a los ocupantes de las zonas próximas a la obra.

FINALIZACIÓN DEL RECINTO FERIAL DE TEVERGA
2ª FASE DEL RECINTO FERIAL LA MADRADA
LA PLAZA - TEVERGA

B.2 Retirada y disposición de los materiales objeto del desbroce.

Todos los productos o subproductos forestales, no susceptibles de aprovechamiento, serán eliminados de acuerdo con lo que, sobre el particular, establezca el Proyecto u ordene el Director de las Obras. En principio estos elementos serán quemados, cuando esta operación esté permitida y sea aceptada por el Director de las Obras. El Contratista deberá disponer personal especializado para evitar los daños tanto a la vegetación como a bienes próximos. Al finalizar cada fase, el fuego debe quedar completamente apagado.

Los restantes materiales serán utilizados por el Contratista, en la forma y en los lugares que señale el Director de las Obras.

La tierra vegetal procedente del desbroce debe ser dispuesta en su emplazamiento definitivo en el menor intervalo de tiempo posible. En caso de que no sea posible utilizarla directamente, debe guardarse en montones de altura no superior a dos metros (2 m). Debe evitarse que sea sometida al paso de vehículos o a sobrecargas, ni antes de su remoción ni durante su almacenamiento, y los traslados entre puntos deben reducirse al mínimo.

Si se proyecta enterrar los materiales procedentes del desbroce, estos deben extenderse en capas dispuestas de forma que se reduzca al máximo la formación de huecos. Cada capa debe cubrirse o mezclarse con suelo para rellenar los posibles huecos, y sobre la capa superior deben extenderse al menos treinta centímetros (30 cm) de suelo compactado adecuadamente. Estos materiales no se extenderán en zonas donde se prevean afluencias apreciables de agua.

Si el vertido se efectúa fuera de la zona afectada por el Proyecto, el Contratista deberá conseguir, por sus medios, emplazamientos adecuados para este fin, no visibles desde la calzada, que deberán ser aprobados por el Director de las Obras, y deberá asimismo proporcionar al Director de las Obras copias de los contratos con los propietarios de los terrenos afectados.

C.- Medición y abono

El abono se realizará por m² de capa vegetal de 0,20 m, de espesor, retirada y transportada fuera de la ocupación del camino.

En esta unidad de obra se considera incluida la obtención de los permisos necesarios para el vertido del material procedente del desbroce.

Las medidas de protección de la vegetación y bienes y servicios considerados como permanentes, no serán objeto de abono independiente. Tampoco, se abonará el desbroce de las zonas de préstamo.

Art. 4.2.- EXCAVACION DE LA EXPLANACION

A.- Descripción de la unidad de obra

Consiste en el conjunto de operaciones para excavar y nivelar las zonas donde han de asentarse distintos elementos definidos en las obras: fosa de limpieza, apertura de zanjas, nivelado de la parcela,...., incluyendo la plataforma, taludes y cunetas, así como las zonas de préstamos, previstos o autorizados, y el consiguiente transporte de los productos removidos al depósito o lugar de empleo.

Se incluyen en esta unidad la mejora de taludes en los desmontes, y la excavación adicional en suelos inadecuados, ordenadas por el Director de las Obras.

Se denominan "préstamos previstos" aquellos que proceden de las excavaciones de préstamos indicados en el Proyecto o dispuestos por la Administración, en los que el Contratista queda exento de la obligación y responsabilidad de obtener la autorización legal, contratos y permisos, para tales excavaciones. Se denominan "préstamos autorizados" aquellos que proceden de las excavaciones de préstamos seleccionados por el Contratista y autorizados por el Director de las Obras, siendo responsabilidad del Contratista la obtención de la autorización legal, contratos y permisos, para tales excavaciones.

FINALIZACIÓN DEL RECINTO FERIA DE TEVERGA
2ª FASE DEL RECINTO FERIA LA MADRADA
LA PLAZA - TEVERGA

A.-1 Clasificación de las excavaciones

En este Proyecto la excavación se considera no clasificada".

B.- Ejecución de las obras

B.1 Generalidades.

Una vez terminadas las operaciones de desbroce del terreno, se iniciarán las obras de excavación, ajustándose a las alienaciones, pendientes, dimensiones y demás información contenida en el Proyecto, y a lo que sobre el particular ordene el Director de las Obras. El Contratista deberá comunicar con suficiente antelación al Director de las Obras el comienzo de cualquier excavación, y el sistema de ejecución previsto, para obtener la aprobación del mismo.

A este efecto no se deberá acudir al uso de sistemas de excavación que no correspondan a los incluidos en el Pliego de Prescripciones Técnicas Particulares sobre todo si la variación pretendida pudiera dañar excesivamente el terreno.

Durante la ejecución de los trabajos se tomarán, en cualquier caso, las precauciones adecuadas para no disminuir la resistencia o estabilidad del terreno no excavado. En especial, se atenderá a las características tectónico-estructurales del entorno y a las alteraciones de su drenaje y se adoptarán las medidas necesarias para evitar los siguientes fenómenos:

- Inestabilidad de taludes en roca o de bloques de la misma, debida a voladuras inadecuadas,
- deslizamientos ocasionados por el descalce del pie de la excavación,
- encharcamientos debidos a un drenaje defectuoso de las obras,
- taludes provisionales excesivos,
- etc.

Se estará, en todo caso, a lo dispuesto en la legislación vigente en materia medioambiental, de seguridad y salud, y de almacenamiento y transporte de productos de construcción.

B.2. Drenaje.

Durante las diversas etapas de la construcción de la explanación, las obras se mantendrán en perfectas condiciones de drenaje y las cunetas, bordillos, y demás elementos de desagüe, se dispondrán de modo que no se produzca erosión en los taludes.

B.3 Tierra vegetal.

La tierra vegetal que se encuentre en las excavaciones, y que no se hubiera extraído en el desbroce, se removerá de acuerdo con lo que, al respecto, se señale en el Proyecto y con lo que especifique el Director de las Obras, en concreto, en cuanto a la extensión y profundidad que debe ser retirada. Se acopiará para su utilización posterior en protección de taludes o superficies erosionables, o donde ordene el Director de las Obras o indique el Proyecto.

La tierra vegetal extraída se mantendrá separada del resto de los productos excavados. La retirada, acopio y disposición de la tierra vegetal se realizará cumpliendo las prescripciones del apartado 300.2.2 del PG.4, y el lugar de acopio deberá ser aprobado por el Director de las Obras.

B.4 Empleo de los productos de excavación.

Siempre que sea posible, los materiales que se obtengan de la excavación se utilizarán en la formación de rellenos y demás usos fijados en el Proyecto, y se transportarán directamente a las zonas previstas en el mismo, en su defecto, se estará a lo que, al respecto, disponga el Director de las Obras.

En el caso de excavación por voladura en roca, el procedimiento de ejecución, deberá proporcionar un material adecuado al destino definitivo del mismo, no siendo de abono

FINALIZACIÓN DEL RECINTO FERIAL DE TEVERGA
2º FASE DEL RECINTO FERIAL LA MADRADA
LA PLAZA - TEVERGA

las operaciones de ajuste de la granulometría del material resultante, salvo que dichas operaciones se encuentren incluidas en otra unidad de obra.

No se desechará ningún material excavado sin la previa autorización del Director de las Obras.

Los fragmentos de roca y bolos de piedra que se obtengan de la excavación y que no vayan a ser utilizados directamente en las obras se acopiarán y emplearán, si procede, en la protección de taludes, canalizaciones de agua, defensas contra la posible erosión, o en cualquier otro uso que señale el Director de las Obras.

Las rocas o bolos de piedra que aparezcan en la explanada, en zonas de desmonte en tierra, deberán eliminarse, a menos que el Contratista prefiera triturarlos al tamaño que se le ordene.

El material extraído en exceso podrá utilizarse en la ampliación de terraplenes, si así está definido en el Proyecto o lo autoriza el Director de las Obras, debiéndose cumplir las mismas condiciones de acabado superficial que el relleno sin ampliar.

Los materiales excavados no aprovechables se transportarán a vertedero autorizado, sin que ello dé derecho a abono independiente. Las áreas de vertedero de estos materiales serán las definidas en el Proyecto o, en su defecto, las autorizadas por el Director de las Obras a propuesta del Contratista, quien deberá obtener a su costa los oportunos permisos y facilitar copia de los mismos al Director de las Obras.

B.5 Excavación en roca.

Las excavaciones en roca se ejecutarán de forma que no se dañe, quebrante o desprenda la roca no excavada. Se pondrá especial cuidado en evitar dañar los taludes del desmonte y la cimentación de la futura explanada de la carretera. Cuando los taludes excavados tengan zonas inestables o la cimentación de la futura explanada presente cavidades, el Contratista adoptará las medidas de corrección necesarias, con la aprobación del Director de las Obras.

Se cuidará especialmente la subrasante que se establezca en los desmontes en roca debiendo ésta presentar una superficie que permita un perfecto drenaje sin encharcamientos, y en los casos en que por efecto de la voladura se generen zonas sin desagüe se deberán eliminar éstas mediante la aplicación de hormigón de saneo que genere la superficie de la subrasante de acuerdo con los planos establecidos para las mismas y con las tolerancias previstas en el Proyecto, no siendo estas operaciones de abono.

Cuando se prevea el empleo de los productos de la excavación en roca, en la formación de pedraplenes, se seguirán además las prescripciones del artículo 331, "Pedraplenes", del PG-3.

Cuando interese de manera especial que las superficies de los taludes excavados presenten una buena terminación y se requiera, por tanto, realizar las operaciones precisas para tal fin, se seguirán las prescripciones del artículo 322, "Excavación especial de taludes en roca" de este Pliego.

El Director de las Obras podrá prohibir la utilización de métodos de voladura que considere peligrosos o dañinos, aunque la autorización no exime al Contratista de la responsabilidad por los daños ocasionados como consecuencia de tales trabajos.

B.6 Préstamos y caballeros.

Si se hubiese previsto o se estimase necesaria, durante la ejecución de las obras, la utilización de préstamos, el Contratista comunicará al Director de las Obras, con suficiente antelación, la apertura de los citados préstamos, a fin de que se pueda medir su volumen y dimensiones sobre el terreno natural no alterado y, en el caso de préstamos autorizados, realizar los oportunos ensayos para su aprobación, si procede.

No se tomarán préstamos en la zona de apoyo de la obra, ni se sustituirán los terrenos de apoyo de la obra por materiales admisibles de peores características o que empeoren la capacidad portante de la superficie de apoyo.

FINALIZACIÓN DEL RECINTO FERIAL DE TEVERGA
2ª FASE DEL RECINTO FERIAL LA MADRADA
LA PLAZA - TEVERGA

Se tomarán perfiles, con cotas y mediciones, de la superficie de la zona de préstamo después del desbroce y, asimismo, después de la excavación.

El Contratista no excavará más allá de las dimensiones y cotas establecidas.

Los préstamos deberán excavarse disponiendo las oportunas medidas de drenaje que impidan que se pueda acumular agua en ellos. El material inadecuado se depositará de acuerdo con lo que el Director de las Obras ordene al respecto.

Los taludes de los préstamos deberán ser estables, y una vez terminada su explotación, se acondicionarán de forma que no dañen el aspecto general del paisaje. No deberán ser visibles desde el vial terminado, ni desde cualquier otro punto con especial impacto paisajístico negativo, debiéndose cumplir la normativa existente respecto a su posible impacto ambiental.

Los caballeros, o depósitos de tierra, que se formen deberán tener forma regular, superficies lisas que favorezcan la escorrentía de las aguas y un grado de estabilidad que evite cualquier derrumbamiento. Deberán situarse en los lugares que, al efecto, señale el Director de las Obras, se cuidará de evitar sus arrastres hacia la carretera o las obras de desagüe, y de que no se obstaculice la circulación por los caminos que haya establecidos, ni el curso de los ríos, arroyos o acequias que haya en las inmediaciones de la carretera.

El material vertido en caballeros no se podrá colocar de forma que represente un peligro para construcciones existentes, por presión directa o por sobrecarga sobre el terreno contiguo.

Cuando tras la excavación de la explanación aparezca suelo inadecuado en los taludes o en la explanada, el Director de las Obras podrá requerir del Contratista que retire esos materiales y los sustituya por material de relleno apropiado. Antes y después de la excavación y de la colocación de este relleno se tomarán perfiles transversales.

B.7 Taludes.

La excavación de los taludes se realizará adecuadamente para no dañar su superficie final, evitar la descompresión prematura o excesiva de su pie e impedir cualquier otra causa que pueda comprometer la estabilidad de la excavación final. En el caso que la excavación del talud sea definitiva y se realice mediante perforación y voladura de roca, se cumplirá lo dispuesto en el artículo 322, "Excavación especial de taludes en roca" del PG-4.

Las zanjas que, de acuerdo con el Proyecto, deban ser ejecutadas en el pie del talud, se excavarán de forma que el terreno afectado no pierda resistencia debido a la deformación de las paredes de la zanja o a un drenaje defectuoso de ésta. La zanja se mantendrá abierta el tiempo mínimo indispensable, y el material de relleno se compactará cuidadosamente. Asimismo se tendrá especial cuidado en limitar la longitud de la zanja abierta al mismo tiempo, a efectos de disminuir los efectos antes citados.

Cuando sea preciso adoptar medidas especiales para la protección superficial del talud, tales como bulones, gunitado, plantaciones superficiales, revestimiento, cunetas de guarda, etc., dichos trabajos deberán realizarse tan pronto como la excavación del talud lo permita.

Se procurará dar un aspecto a las superficies finales de los taludes, tanto si se recubren con tierra vegetal como si no, que armonice en lo posible con el paisaje natural existente. En el caso de emplear gunita, se le añadirán colorantes a efectos de que su acabado armonice con el terreno circundante.

La transición de desmonte a terraplén se realizará de forma gradual, ajustando y suavizando las pendientes, y adoptándose las medidas de drenaje necesarias para evitar aporte de agua a la base del terraplén.

En el caso de que los taludes presenten desperfectos antes de la recepción de las obras, el Contratista eliminará los materiales desprendidos o movidos y realizará urgentemente las reparaciones complementarias ordenadas por el Director de las Obras. Si dichos desperfectos son imputables a ejecución inadecuada o a incumplimiento de las

FINALIZACIÓN DEL RECINTO FERIAL DE TEVERGA
2ª FASE DEL RECINTO FERIAL LA MADRADA
LA PLAZA - TEVERGA

instrucciones del Director de las Obras, el Contratista será responsable de los daños y sobrecostos ocasionados.

B.8 Contactos entre desmontes y terraplenes.

Se cuidarán especialmente estas zonas de contacto en las que la excavación se ampliará hasta que la coronación del terraplén penetre en ella en toda su sección, no admitiéndose secciones en las que el apoyo de la coronación del terraplén y el fondo de excavación estén en planos distintos.

En estos contactos se estudiarán especialmente en el Proyecto el drenaje de estas zonas y se contemplarán las medidas necesarias para evitar su inundación o saturación de agua.

B.9 Tolerancia geométrica de terminación de las obras.

Las tolerancias del acabado serán definidos por el Director de las Obras con la precisión que se considere admisible en función de los medios previstos para la ejecución de las obras y sobre la base de los mismos serán fijados al menos las siguientes tolerancias:

- Tolerancia máxima admisible, expresada en centímetros (cm), entre los planos o superficies de los taludes previstos en el Proyecto y los realmente construidos, quedando fijada la zona en la que el talud sería admisible y en la que sería rechazado debiendo volver el Contratista a reperfil el mismo.
- Tolerancia máxima admisible, expresada en centímetros (cm), en la desviación sobre los planos o superficies de la explanación entre los previstos en el Proyecto y los realmente construidos, quedando definida la zona en la que la superficie de la explanación sería admisible y en la que sería rechazada debiendo el Contratista proceder a su rectificación de acuerdo con lo que para ello ordene el Director de las Obras.
- Tolerancia máxima admisible en pendientes y fondos de cunetas, así como de su situación en planta, expresada en centímetros (cm), sobre los planos previstos en el Proyecto y los realmente construidos, quedando definida la obra admisible y la que sería rechazada debiendo el Contratista proceder a su rectificación de acuerdo con lo que para ello ordene el Director de las Obras.
- Tolerancia máxima en drenajes, tanto en cuanto a pendiente y fondos de los mismos como en planta, expresada en centímetros (cm), sobre los planos previstos en el Proyecto y lo realmente construido, quedando definida la obra admisible y la que sería rechazada debiendo el Contratista proceder a su rectificación de acuerdo con lo que para ello ordene el Director de las Obras.

Todo tipo de operaciones de rectificación por incumplimiento de tolerancias no será de abono al Contratista corriendo todas estas operaciones de su cuenta.

C.- Medición y abono

En el caso de explanaciones, la excavación se abonará por metros cúbicos (m³) medidos sobre planos de perfiles transversales, una vez comprobado que dichos perfiles son correctos.

En el precio se incluyen los procesos de formación de los posibles caballeros, el pago de cánones de ocupación, y todas las operaciones necesarias y costos asociados para la completa ejecución de la unidad.

Los préstamos no se medirán en origen, ya que su ubicación se deducirá de los correspondientes perfiles de terraplén, si es que existe precio independiente en el Cuadro de Precios número 1 del Proyecto para este concepto. De no ser así, esta excavación se considerará incluida dentro de la unidad de terraplén.

Las medidas especiales para la protección superficial del talud se medirán y abonarán siguiendo el criterio establecido en el Proyecto para las unidades respectivas.

No serán de abono los excesos de excavación sobre las secciones definidas en el Proyecto, o las ordenes escritas del Director de las Obras, ni los rellenos compactados que fueran precisos para reconstruir la sección ordenada o proyectada.

FINALIZACIÓN DEL RECINTO FERIAL DE TEVERGA
2º FASE DEL RECINTO FERIAL LA MADRADA
LA PLAZA - TEVERGA

El Director de las Obras podrá obligar al Contratista a rellenar las sobreexcavaciones realizadas, con las especificaciones que aquél estime oportunas, no siendo esta operación de abono.

Todas las excavaciones se medirán una vez realizadas y antes de que sobre ellas se efectúe ningún tipo de relleno. En el caso de que el Contratista cerrase la excavación antes de conformada la medición se entenderá que se aviene a lo que unilateralmente determine el Director de las Obras.

Art. 4.3.- DEMOLICIONES

A.- Descripción de la unidad de obra

Se entiende por demolición, la rotura o disgregación de obras de fábrica o elementos urbanísticos de forma que pueda efectuarse su retirada y ejecutar en sus emplazamientos las obras previstas. La demolición deberá ajustarse a la forma, superficie, anchura, profundidad, etc., que las unidades de obra requieran y que, en todo caso, se fije por la Inspección de la obra.

A los efectos de este Pliego, se establecen los siguientes tipos de demolición de obras de fábrica:

1. Demolición con excavadora mecánica. Se considera que existe demolición con excavadora mecánica (retroexcavadora, bulldozer, etc.) cuando se emplee tal procedimiento de trabajo y la dimensión menor de la obra de fábrica afectada sea superior a treinta (30) centímetros, estando situado el elemento a demoler a nivel del terreno o bajo el mismo.
2. Demolición con martillo hidráulico. Se considera que existe demolición con martillo hidráulico acoplado a tractor mecánico, cuando se emplee este procedimiento de trabajo con la autorización de la Inspección de la obra.
3. Demolición con compresor y martillo manual. Esta unidad de obra, sólo se realizará previa autorización de la Inspección de la obra.
4. Demolición de paramento vertical de obra de fábrica sobre el terreno, sin armar. Se considerarán paramentos sin armar, aquellos que tengan armaduras con cuantías inferiores a veinte kilogramos de acero por metro cúbico de obra de fábrica (20 kg/m³). Se aplicará este precio cuando la demolición se efectúe con excavadora mecánica (retroexcavadora, bulldozer, etc.).

Dentro de la demolición de firmes de calzada de cualquier tipo, se entenderá que está incluida la demolición de las bandas de hormigón, sumideros y otras obras de fábrica complementarias de tipo superficial. En la demolición de firmes de acera de cualquier tipo, se entenderá que está incluida la correspondiente a bordillos exteriores e interiores de cualquier dimensión, caces, canalillos, arquetas y demás obras de fábrica complementarias.

B.- Medición y abono.

Se medirá y abonará de acuerdo con los precios que figuran en el Cuadro de Precios nº 1, según la forma de ejecución y dimensiones, aplicándolos sobre las mediciones realizadas justificadamente.

El precio incluye la rotura, carga, transporte de productos a vertedero o almacén municipal de aquellos aprovechables, recorte de juntas, limpieza y operaciones complementarias.

FINALIZACIÓN DEL RECINTO FERIAL DE TEVERGA
2ª FASE DEL RECINTO FERIAL LA MADRADA
LA PLAZA - TEVERGA

No será objeto de abono la demolición de firmes constituidos por capas granulares y pavimentos bituminosos cuyo espesor de capa asfáltica sea inferior a diez centímetros (10 cm.), que se entenderán incluidas en la excavación correspondiente.

La demolición de obras de fábrica que tengan alguna dimensión inferior a treinta centímetros (30 cm.), siendo su volumen total inferior a un metro cúbico (1 m³) y la de aquellas cuya consistencia no sea lo suficientemente alta a juicio de la Inspección de la obra, se considerará incluida en el coste de la excavación.

Art. 4.4.- TERRAPLENES

A.- Descripción de la unidad de obra

Esta unidad consiste en la extensión y compactación, por tongadas, de los materiales cuyas características se definen en el apartado 330.3 del PG-4, en zonas de tales dimensiones que permitan de forma sistemática la utilización de maquinaria pesada con destino a crear una plataforma sobre la que se asiente el firme del camino.

Su ejecución comprende las operaciones siguientes:

- Preparación de la superficie de apoyo del relleno tipo terraplén.
- Extensión de una tongada.
- Humectación o desecación de una tongada.
- Compactación de una tongada.

Las tres últimas operaciones se reiterarán cuantas veces sea preciso.

En este proyecto los rellenos tipo terraplén se definen de Coronación que es la parte superior del relleno tipo terraplén, sobre la que se apoya el firme, con un espesor mínimo de dos tongadas y siempre mayor de cincuenta centímetros (50 cm).

B.- Materiales y ensayos

Criterios generales.

Los materiales a emplear en rellenos tipo terraplén serán, con carácter general, suelos o materiales locales que se obtendrán de las excavaciones realizadas en obra, de los préstamos que se definan en el Proyecto o que se autoricen por el Director de las Obras. Los criterios para conseguir un relleno tipo terraplén que tenga las debidas condiciones irán encaminados a emplear los distintos materiales, según sus características, en las zonas más apropiadas de la obra, según las normas habituales de buena práctica en las técnicas de puesta en obra.

En todo caso, se utilizarán materiales que permitan cumplir las condiciones básicas siguientes:

- Puesta en obra en condiciones aceptables.
- Estabilidad satisfactoria de la obra.
- Deformaciones tolerables a corto y largo plazo, para las condiciones de servicio que se definan en Proyecto.

El Director de las Obras, especificará el tipo de material a emplear y las condiciones de puesta en obra, de acuerdo con la clasificación que en los apartados siguientes se define, así como las divisiones adicionales que en el mismo se establezcan, según los materiales locales disponibles.

Características de los materiales.

A los efectos de este artículo, los rellenos tipo terraplén estarán constituidos por materiales que cumplan alguna de las dos condiciones granulométricas siguientes:

- Cernido, o material que pasa, por el tamiz 20 UNE mayor del 70 por 100 por ciento (# 20 > 70 %), según UNE 103101.

FINALIZACIÓN DEL RECINTO FERIAL DE TEVERGA
2ª FASE DEL RECINTO FERIAL LA MADRADA
LA PLAZA - TEVERGA

- Cernido o material que pasa, por el tamiz 0,080 UNE mayor o igual del treinta y cinco por ciento (# 0,080 \square 35 %), según UNE 103101.

Además de los suelos naturales, se podrán utilizar en terraplenes los productos procedentes de procesos industriales o de manipulación humana, siempre que cumplan las especificaciones de este artículo y que sus características físico-químicas garanticen la estabilidad presente y futura del conjunto. En todo caso se estará a lo dispuesto en la legislación vigente en materia medioambiental, de seguridad y salud, y de almacenamiento y transporte de productos de construcción.

El Director de las Obras tendrá facultad para rechazar como material para terraplenes, cualquiera que así lo aconseje la experiencia local. Dicho rechazo habrá de ser justificado expresamente en el Libro de Órdenes.

Clasificación de los materiales.

Desde el punto de vista de sus características intrínsecas los materiales se clasificarán en los tipos siguientes (cualquier valor porcentual que se indique, salvo que se especifique lo contrario, se refiere a porcentaje en peso):

b.3.1 Suelos seleccionados.

Se considerarán como tales aquellos que cumplen las siguientes condiciones:

- Contenido en materia orgánica inferior al cero con dos por ciento (MO < 0,2%), según UNE 103204.
- Contenido en sales solubles en agua, incluido el yeso, inferior al cero con dos por ciento (SS < 0,2%), según NLT 114.
- Tamaño máximo no superior a cien milímetros ($D_{max} \square 100$ mm).
- Cernido por el tamiz 0,40 UNE menor o igual que el quince por ciento (# 0,40 \square 15%) o que en caso contrario cumpla todas y cada una de las condiciones siguientes:
 - Cernido por el tamiz 2 UNE, menor del ochenta por ciento (# 2 < 80%).
 - Cernido por el tamiz 0,40 UNE, menor del setenta y cinco por ciento (# 0,40 < 75%).
 - Cernido por el tamiz 0,080 UNE inferior al veinticinco por ciento (# 0,080 < 25%).
 - Límite líquido menor de treinta (LL < 30), según UNE 103103.
 - Índice de plasticidad menor de diez (IP < 10), según UNE 103103 y UNE 103104.

b.3.2 Suelos adecuados.

Se considerarán como tales los que no pudiendo ser clasificados como suelos seleccionados cumplan las condiciones siguientes:

- Contenido en materia orgánica inferior al uno por ciento (MO < 1%), según UNE 103204.
- Contenido en sales solubles, incluido el yeso, inferior al cero con dos por ciento (SS < 0,2%), según NLT 114.
- Tamaño máximo no superior a cien milímetros ($D_{max} \square 100$ mm).
- Cernido por el tamiz 2 UNE, menor del ochenta por ciento (# 2 < 80%).
- Cernido por el tamiz 0,080 UNE inferior al treinta y cinco por ciento (# 0,080 < 35%).
- Límite líquido inferior a cuarenta (LL < 40), según UNE 103103.
- Si el límite líquido es superior a treinta (LL > 30) el índice de plasticidad será superior a cuatro (IP > 4), según UNE 103103 y UNE 103104.

Empleo

Se utilizarán suelos adecuados o seleccionados siempre que su capacidad de soporte sea la requerida para el tipo de explanada previsto en este proyecto y su índice CBR, correspondiente a las condiciones de compactación de puesta en obra, sea como mínimo de cinco (CBR \square 5), según UNE 103502.

FINALIZACIÓN DEL RECINTO FERIAL DE TEVERGA
2ª FASE DEL RECINTO FERIAL LA MADRADA
LA PLAZA - TEVERGA

Se podrán utilizar otros materiales en forma natural o previo tratamiento, siempre que cumplan las condiciones de capacidad de soporte exigidas, y previo estudio justificativo aprobado por el Director de las Obras.

No se usarán en esta zona suelos expansivos o colapsables, según lo indicado en el apartado 330.4.4 de este artículo.

Cuando bajo la coronación exista material expansivo o colapsable o con contenido de sulfatos solubles según UNE 103201 mayor del dos por ciento (2%), la coronación habrá de evitar la infiltración de agua hacia el resto del relleno tipo terraplén, bien por el propio tipo de material o bien mediante la utilización de medidas complementarias

Grado de compactación.

En este Proyecto el grado de compactación es del 98 % el Próctor modificado según UNE 103501,

Los suelos clasificados como tolerables, adecuados y seleccionados podrán utilizarse según lo indicado en el punto anterior de forma que su densidad seca después de la compactación no sea inferior:

- En la zona de coronación, a la máxima obtenida en el ensayo Próctor de referencia.
- En las zonas de cimientó, núcleo y espaldones al noventa y cinco por ciento (95%) de la máxima obtenida en dicho ensayo.

El Director de las Obras, podrán especificar justificadamente valores mínimos, superiores a los indicados, de las densidades después de la compactación en cada zona de terraplén en función de las características de los materiales a utilizar y de las propias de la obra.

Humedad de puesta en obra.

La humedad de puesta en obra se establecerá teniendo en cuenta:

- La necesidad de obtener la densidad y el grado de saturación exigidos en este Pliego de Prescripciones Técnicas Particulares.
- El comportamiento del material a largo plazo ante posibles cambios de dicha humedad (por ejemplo expansividad o colapso).
- La humedad del material al excavarlo (en su yacimiento original) y su evolución durante la puesta en obra (condiciones climáticas y manipulación).

Salvo justificación especial o especificación en contra del Proyecto, la humedad, inmediatamente después de la compactación, será tal que el grado de saturación en ese instante se encuentre comprendido entre los valores del grado de saturación correspondientes, en el ensayo Próctor de referencia, a humedades de menos dos por ciento (-2%) y de más uno por ciento (+1%) de la óptima de dicho ensayo Próctor de referencia.

Para el mejor aprovechamiento de los materiales desde el punto de vista de su contenido de humedad, se usarán las técnicas de extracción, transporte, acopio, riego u oreo, y extensión adecuadas para mejorar las condiciones del material en su yacimiento original.

En el caso de humedades naturales muy bajas y suelos muy plásticos el cumplimiento de la condición anterior, relativa al grado de saturación, puede conseguirse tanto aumentando el contenido de agua como aumentando la energía de compactación.

b.- Ejecución de las obras

Se estará, en todo caso, a lo dispuesto en la legislación vigente en materia medioambiental, de seguridad y salud, y de almacenamiento y transporte de productos de construcción.

Equipo necesario para la ejecución de las obras

Los equipos de extendido, humectación y compactación serán suficientes para garantizar la ejecución de la obra de acuerdo con las exigencias de este artículo.

FINALIZACIÓN DEL RECINTO FERIAL DE TEVERGA
2ª FASE DEL RECINTO FERIAL LA MADRADA
LA PLAZA - TEVERGA

Previamente a la ejecución de los rellenos, el Contratista presentará un programa de trabajos en que se especificará, al menos: maquinaria prevista, sistemas de arranque y transporte, equipo de extendido y compactación, y procedimiento de compactación, para su aprobación por el Director de las Obras.

Preparación de la superficie de apoyo del relleno tipo terraplén.

Si el relleno tipo terraplén se construye sobre terreno natural, se efectuará en primer lugar, de acuerdo con lo estipulado en los artículos 300, "Desbroce del terreno" y 320, "Excavación de la explanación y préstamos" del pliego general, el desbroce del citado terreno y la eliminación de la capa de tierra vegetal.

En rellenos tipo terraplén sobre suelos compresibles y de baja resistencia, sobre todo en el caso de suelos orgánicos o en zonas pantanosas, la vegetación podrá mejorar la sustentación de la maquinaria de movimiento de tierras y facilitar las operaciones de compactación de las primeras tongadas. En estos casos el Director de las Obras, podrá indicar su posible conservación.

Tras el desbroce, se procederá a la excavación y extracción del terreno natural en la extensión y profundidad especificada en el Proyecto.

Una vez alcanzada la cota del terreno sobre la que finalmente se apoyará el relleno tipo terraplén, se escarificará el terreno de acuerdo con la profundidad prevista en el Proyecto y se tratará conforme a las indicaciones relativas a esta unidad de obra, dadas en el artículo 302, "Escarificación y compactación" del Pliego General (PG-3), siempre que estas operaciones no empeoren la calidad del terreno de apoyo en su estado natural.

Cuando lo indique el Proyecto, se extenderán capas de materiales granulares gruesos o láminas geotextiles que permitan o faciliten la puesta en obra de las primeras tongadas del relleno.

Si el relleno tipo terraplén debe construirse sobre un firme preexistente, éste se escarificará y compactará según lo indicado en el artículo 303 "Escarificación y compactación del firme existente" del Pliego General.

En las zonas de ensanche o recrecimiento de antiguos rellenos tipo terraplén se prepararán éstos, mediante banquetas u otras actuaciones pertinentes, a fin de conseguir la adecuada unión con el nuevo relleno.

Las operaciones encaminadas a tal objeto serán las indicadas en el Proyecto o, en su defecto, por el Director de las Obras. Cuando el relleno tipo terraplén haya de asentarse sobre un terreno en el que exista agua superficial, se conducirá el agua fuera del área donde vaya a construirse, antes de comenzar su ejecución, mediante obras que podrán tener el carácter de accesorias, y que se ejecutarán con arreglo a lo previsto para tal tipo de obras en el Proyecto o, en su defecto, siguiendo las instrucciones del Director de las Obras.

Las tongadas susceptibles de saturarse durante la vida del relleno tipo terraplén se construirán, de acuerdo con el Proyecto, con un material en el que la granulometría impida el arrastre de partículas y en el que las deformaciones que puedan producirse al saturarse sean aceptables para las condiciones de servicio definidas en el Proyecto.

Las transiciones de desmante a relleno tipo terraplén se realizarán, tanto transversal como longitudinalmente, de la forma más suave posible según lo indicado en el Proyecto o en su defecto, excavando el terreno de apoyo hasta conseguir una pendiente no mayor de un medio (1V:2H). Dicha pendiente se mantendrá hasta alcanzar una profundidad por debajo de la explanada de al menos un metro (1 m).

En los rellenos tipo terraplén situados a media ladera, se escalonará la pendiente natural del terreno de acuerdo con lo indicado en este Proyecto. Las banquetas así originadas deberán quedar apoyadas en terreno suficientemente firme. Su anchura y pendiente deberán ser tales que la maquinaria pueda trabajar con facilidad en ellas.

En general y especialmente en las medias laderas donde, a corto y largo plazo, se prevea la presencia de agua en la zona de contacto del terreno con el relleno, se

FINALIZACIÓN DEL RECINTO FERIAL DE TEVERGA
2ª FASE DEL RECINTO FERIAL LA MADRADA
LA PLAZA - TEVERGA

deberán ejecutar las obras necesarias, recogidas en el Proyecto, para mantener drenado dicho contacto.

Dado que las operaciones de desbroce, escarificado y escalonado de las pendientes dejan la superficie de terreno fácilmente erosionable por los agentes atmosféricos, estos trabajos no deberán llevarse a cabo hasta el momento previsto y en las condiciones oportunas para reducir al mínimo el tiempo de exposición, salvo que se recurra a protecciones de la superficie. La posibilidad de aterramientos de los terrenos del entorno y otras afecciones indirectas deberán ser contempladas en la adopción de estas medidas de protección.

Extensión de las tongadas.

Una vez preparado el apoyo del relleno tipo terraplén, se procederá a la construcción del mismo, empleando los materiales, que se han definido anteriormente, los cuales serán extendidos en tongadas sucesivas, de espesor uniforme y sensiblemente paralelas a la explanada final.

El espesor de estas tongadas será el adecuado para que, con los medios disponibles, se obtenga en todo su espesor el grado de compactación exigido. Dicho espesor, en general, será de treinta centímetros (25 cm). En todo caso, el espesor de tongada ha de ser superior a tres medios (3/2) del tamaño máximo del material a utilizar.

El extendido se programará y realizará de tal forma que los materiales de cada tongada sean de características uniformes y, si no lo fueran, se conseguirá esta uniformidad mezclándolos convenientemente con maquinaria adecuada para ello. No se extenderá ninguna tongada mientras no se haya comprobado que la superficie subyacente cumple las condiciones exigidas y sea autorizada su extensión por el Director de las Obras.

Los rellenos tipo terraplén sobre zonas de escasa capacidad de soporte se iniciarán vertiendo las primeras capas con el espesor mínimo necesario para soportar las cargas que produzcan los equipos de movimiento y compactación de tierras.

Durante la ejecución de las obras, la superficie de las tongadas deberá tener la pendiente transversal necesaria, en general en torno al cuatro por ciento (4%), para asegurar la evacuación de las aguas sin peligro de erosión y evitar la concentración de vertidos. En rellenos de más de cinco metros (5 m) de altura, y en todos aquellos casos en que sea previsible una fuerte erosión de la superficie exterior del relleno, se procederá a la construcción de caballones de tierra en los bordes de las tongadas que, ayudados por la correspondiente pendiente longitudinal, lleven las aguas hasta bajantes dispuestas para controlar las aguas de escorrentía. Se procederá asimismo a la adopción de las medidas protectoras del entorno, previstas en el Proyecto o indicadas por el Director de las Obras, frente a la acción, erosiva o sedimentaria, del agua de escorrentía.

Salvo prescripción en contra del Proyecto o del Director de las Obras, los equipos de transporte de tierras y extensión de las mismas operarán sobre todo el ancho de cada capa y, en general, en el sentido longitudinal de la vía.

Deberá conseguirse que todo el perfil del relleno tipo terraplén quede debidamente compactado, para lo cuál, se podrá dar un sobrecancho a la tongada del orden de un metro (1 m) que permita el acercamiento del compactador al borde, y después recortar el talud. En todo caso no serán de abono estos sobrecanchos.

Humectación o desecación.

En el caso de que sea preciso añadir agua para conseguir el grado de compactación previsto, se efectuará esta operación humectando uniformemente los materiales, bien en las zonas de procedencia (canteras, préstamos), bien en acopios intermedios o bien en la tongada, disponiendo los sistemas adecuados para asegurar la citada uniformidad (desmenuzamiento previo, uso de rodillos "pata de cabra", etc.).

En los casos especiales en que la humedad natural del material sea excesiva, se tomarán las medidas adecuadas, para conseguir la compactación prevista, pudiéndose proceder

FINALIZACIÓN DEL RECINTO FERIAL DE TEVERGA
2ª FASE DEL RECINTO FERIAL LA MADRADA
LA PLAZA - TEVERGA

a la desecación por oreo, o a la adición y mezcla de materiales secos o sustancias apropiadas.

Compactación.

Conseguida la humectación más conveniente, se procederá a la compactación mecánica de la tongada.

Los valores de densidad y humedad a alcanzar serán los que se indican en este Proyecto o el Director de las Obras.

Las zonas de trasdós de obra de fábrica, zanjas y aquellas, que por reducida extensión, u otras causas, no puedan compactarse con los medios habituales tendrán la consideración de rellenos localizados y se estará a lo dispuesto en el artículo 332, "Rellenos localizados" del Pliego general (PG-3).

Control de la compactación.

Generalidades.

El Control de la compactación tendrá por objeto comprobar por un lado que cada tongada cumple las condiciones de densidad seca y humedad, según lo establecido en el Proyecto y el Director de las Obras, y por otro lado, que las características de deformabilidad sean las adecuadas para asegurar un comportamiento aceptable del relleno.

A este efecto, el control se efectuará por el método de "Control de producto terminado", a través de determinaciones "in situ" en el relleno compactado, comparándose los resultados obtenidos con los correspondientes valores de referencia. En circunstancias especiales, el Proyecto o el Director de las Obras podrán prescribir, además, la realización de ensayos complementarios para caracterizar las propiedades geotécnicas del relleno (resistencia al corte, expansividad, colapso, etc.).

Con este método de "Control de producto terminado" se considerará que la compactación de una tongada es aceptable siempre que se cumplan las dos condiciones siguientes:

- La densidad seca "in situ" es superior al máximo valor mínimo establecido en este Pliego, en el Proyecto o por el Director de las Obras, y el grado de saturación se encuentra dentro de los límites establecidos en el Proyecto, o en su defecto en este Pliego. Estos aspectos se comprobarán conforme a lo indicado en el apartado 330.6.5.4 del pliego General.
- El módulo de deformación vertical en el segundo ciclo de carga del ensayo de carga con placa (E_{v2}) según NLT 357 es como mínimo, según el tipo de material y en función de la zona de obra de que se disponga, el siguiente:
 - En cimiento, núcleo y espaldones, cincuenta megapascuales ($E_{v2} \geq 50$ MPa) para los suelos seleccionados y treinta megapascuales ($E_{v2} \geq 30$ MPa) para el resto.
 - En coronación, cien megapascuales ($E_{v2} \geq 100$ MPa) para los suelos seleccionados y sesenta megapascuales ($E_{v2} \geq 60$ MPa) para el resto.
 - En este ensayo de carga sobre placa ejecutado conforme a NLT 357, la relación, K, entre el módulo de deformación obtenido en el segundo ciclo de carga, E_{v2} y el módulo de deformación obtenida en el primer ciclo de carga, E_{v1} , no puede ser superior a dos con dos ($K \leq 2,2$).

Si lo aconsejen las características del material o de la obra, y previa autorización del Director de las Obras, las determinaciones "in situ" de densidad, humedad, y módulo de deformación se complementarán por otras, como los ensayos de huella ejecutados según NLT 256 o el método de "Control de procedimiento" a partir de bandas de ensayo previas. En estas últimas deberán quedar definidas, para permitir su control posterior, las operaciones de ejecución, equipos de extendido y compactación, espesores de tongada, humedad del material y número de pasadas, debiendo comprobarse en esas bandas de ensayo que se cumplen las condiciones de densidad, saturación, módulo de

FINALIZACIÓN DEL RECINTO FERIAL DE TEVERGA
2ª FASE DEL RECINTO FERIAL LA MADRADA
LA PLAZA - TEVERGA

deformación y relación de módulos que se acaban de establecer. En estas bandas o terraplenes de ensayo el número de tongadas a realizar será, al menos, de tres (3).

El Director de las Obras podrán establecer la utilización de ensayos complementarios para la comprobación del comportamiento del relleno o de determinadas características del mismo (como los ensayos de Cross-hole, ondas superficiales, ensayos penetrométricos, asentómetros, células de presión total o intersticial, etc.).

Ensayos de referencia.

Ensayo de compactación Próctor:

El Director de las Obras, señalará, entre el Próctor normal (UNE 103500) o el Próctor modificado (UNE 103501), el ensayo a considerar como Próctor de referencia. En caso de omisión se considerará como ensayo de referencia el Próctor modificado.

En este sistema de control, se clasificarán los materiales a utilizar en grupos cuyas características sean similares. A estos efectos se consideran similares aquellos materiales en los que se cumpla, en un mínimo de tres (3) muestras ensayadas, lo siguiente:

- Pertenencia al mismo tipo de clasificación definida en el apartado 330.3.3 de este artículo.
- Rangos de variación de la densidad seca máxima en el ensayo Próctor de referencia no superiores al tres por ciento (3%).
- Rangos de variación de la humedad óptima en el ensayo Próctor de referencia no superiores al dos por ciento (2%).

Dentro de cada grupo se establecerán los correspondientes valores medios de la densidad seca máxima y de la humedad óptima que servirán de referencia para efectuar el análisis de los resultados del control. Se determinará asimismo la zona de validez indicada en el apartado 330.6.5.4 del pliego general.

El volumen de cada uno de esos grupos será mayor de veinte mil metros cúbicos (20.000 m³). En caso contrario se recurrirá a otro procedimiento de control.

En el caso de que los materiales procedentes de una misma zona de extracción no puedan agruparse de la forma anteriormente descrita ni sea posible separarlos para su aprovechamiento, no será aplicable el método de control de producto terminado mediante ensayos Próctor, debiéndose recurrir al empleo intensivo del ensayo de carga con placa según NLT 357, con alguno complementario como el de huella según NLT 256, o el método de control de procedimiento, según determine el Director de las Obras.

Ensayo de carga con placa:

Para determinar el módulo de deformación del relleno tipo terraplén se utilizará el ensayo de carga con placa. Las dimensiones de dicha placa serán tales que su diámetro o lado sea al menos cinco (5) veces superior al tamaño máximo del material utilizado. En ningún caso la superficie de la placa será inferior a setecientos centímetros cuadrados (700 cm²). El ensayo se realizará según la metodología NLT 357 aplicando la presión, por escalones, en dos ciclos consecutivos de carga.

En caso de necesidad, el Proyecto podrá fijar otras condiciones de ensayo que las de la norma indicada, en cuyo caso deberá establecer los valores correspondientes a exigir para el módulo de deformación del segundo ciclo de carga E_{v2} , y para la relación K entre módulos de segundo y primer ciclos de carga.

Ensayo de la huella:

En el caso de realizar el ensayo de la huella se utilizará la norma NLT 256, en la que se indica el control de asientos, sobre diez (10) puntos separados un metro (1 m), antes y después del paso del camión normalizado.

El ensayo de huella se efectuará correlacionado con el ensayo de placa de carga NLT 357 y por tanto los valores de huella admisibles serán aquellos que garanticen el resultado de la placa de carga. Los mismos serán establecidos por el Director de las Obras a propuesta del Contratista apoyada por los correspondientes ensayos de contraste.

FINALIZACIÓN DEL RECINTO FERIAL DE TEVERGA
2ª FASE DEL RECINTO FERIAL LA MADRADA
LA PLAZA - TEVERGA

En todo caso los valores de huella admisible no serán superiores a los siguientes:

- En cimiento, núcleo y espaldones: cinco milímetros (5 mm).
- En coronación: tres milímetros (3 mm).

Determinación "in situ".

a) Definición de lote:

Dentro del tajo a controlar se define como "lote", que se aceptará o rechazará en conjunto, al menor que resulte de aplicar a una sola tongada de terraplén los siguientes criterios:

- Una longitud de camino igual a quinientos metros (500 m).
- En el caso de la coronación una superficie de tres mil quinientos metros cuadrados (3.500 m²) y en el resto de las zonas, una superficie de cinco mil metros cuadrados (5.000 m²) si el terraplén es de menos de cinco metros (5 m) de altura y de diez mil metros cuadrados (10.000 m²) en caso contrario. Descontando siempre en el conjunto de estas superficies unas franjas de dos metros (2 m) de ancho en los bordes de la calzada y los rellenos localizados según lo definido en el artículo 332, "Rellenos localizados" del pliego general.
- La fracción construida diariamente.
- La fracción construida con el mismo material, del mismo préstamo y con el mismo equipo y procedimiento de compactación.

Nunca se escogerá un lote compuesto de fracciones correspondientes a días ni tongadas distintas, siendo por tanto entero el número de lotes escogido por cada día y tongada.

b) Muestras y ensayos a realizar en cada lote:

Dentro de la zona definida por el lote se escogen las siguientes muestras independientes:

- Muestra de superficie: Conjunto de cinco (5) puntos, tomados en forma aleatoria de la superficie definida como lote. En cada uno de estos puntos se determinará su humedad y densidad.
- Muestra de borde: En cada una de las bandas de borde se fijará un (1) punto por cada cien metros (100 m) o fracción. Estas muestras son independientes de las anteriores e independientes entre sí. En cada uno de estos puntos se determinará su humedad y densidad.
- Determinación de deformaciones: En coronación se hará un ensayo de carga con placa según NLT 357 por cada uno de los lotes definidos con anterioridad. En el resto de las zonas el Director de las Obras podrá elegir entre hacer un ensayo de placa de carga por cada lote o bien hacer otro tipo de ensayo en cada lote, como puede ser el de huella, de forma que estando convenientemente correlacionadas se exijan unos valores que garanticen los resultados del ensayo de placa de carga, aspecto este que se comprobará, al menos, cada cinco (5) lotes.

La determinación de deformaciones habrá de realizarse siempre sobre material en las condiciones de densidad y grado de saturación exigidas, aspecto que en caso de duda, y en cualquier caso que el Director de las Obras así lo indique, habrá de comprobarse. Incluso se podrá obligar a eliminar la costra superior de material desecado antes de realizar el ensayo.

Para medir la densidad seca "in situ" podrán emplearse procedimientos de sustitución (método de la arena UNE 103503, método del densómetro, etcétera), o preferentemente métodos de alto rendimiento como los métodos nucleares con isótopos radiactivos. En todo caso, antes de utilizar estos últimos, se calibrarán sus resultados con las determinaciones dadas por los procedimientos de sustitución. Esta calibración habrá de ser realizada para cada uno de los grupos de materiales definidos en el apartado 330.6.5.3 a) de este artículo y se comprobará al menos una vez por cada diez (10) lotes

FINALIZACIÓN DEL RECINTO FERIAL DE TEVERGA
2ª FASE DEL RECINTO FERIAL LA MADRADA
LA PLAZA - TEVERGA

ensayados. De forma análoga se procederá con los ensayos de humedad, por secado según UNE 103300 y nucleares.

Para espesores de tongada superiores a treinta centímetros (30 cm) habrá de garantizarse que la densidad y humedad medidas se corresponden con las del fondo de la tongada.

Análisis de los resultados.

Las determinaciones de humedad y densidad "in situ" se compararán con los valores de referencia definidos en el apartado 330.6.5.2 del pliego general.

Para la aceptación de la compactación de una muestra el valor medio de la densidad de la muestra habrá de cumplir las condiciones mínimas impuestas en este artículo y en particular en sus apartados 330.4.2, 330.4.3 y 330.6.4. *Además al menos el sesenta por 100 (60 %) de los puntos representativos de cada uno de los ensayos individuales en un diagrama humedad-densidad seca, han de encontrarse dentro de la zona de validez que a continuación se define, y el resto de los puntos no podrán tener una densidad inferior en más de treinta kilogramos por metro cúbico (30 kg/m³) a las admisibles según lo indicado por el Director de las Obras.*

La zona de validez es la situada por encima de la curva Próctor de referencia, normal o modificado según el caso, y entre las líneas de isosaturación correspondientes a los límites impuestos al grado de saturación, en el Proyecto o en su defecto en este pliego.

Dichas líneas límite, según lo indicado en el apartado 330.4.3 del pliego general y salvo indicación en contra del Proyecto, serán aquellas que pasen por los puntos de la curva Próctor de referencia correspondientes a humedades de menos dos por ciento (-2 %) y más 1 por 100 (+1 %) de la óptima. En el caso de suelos expansivos o colapsables los puntos de la curva Próctor de referencia serán los correspondientes a humedades de menos uno por ciento (-1 %) y más 3 por 100 (+3 %) de la óptima de referencia.

Se recuerda que el grado de saturación viene dado por:

$$S_r = w \cdot (P_s / P_w) \cdot [P_d / (P_s - P_d)]$$

y que las líneas de igual saturación vienen definidas por la expresión:

$$P_d = P_s \cdot \{ S_r / [w \cdot (P_s/P_w) + S_r] \}$$

donde:

- S_r = Grado de saturación (%).
- w = Humedad del suelo (%).
- P_d = Densidad seca (kg/m³).
- P_w = Densidad del agua (puede tomarse igual a mil kilogramos por metro cúbico 1.000 kg/m³).
- P_s = Densidad de las partículas de suelo según UNE 103302 (kg/m³).

El incumplimiento de lo anterior dará lugar a la recompactación de la zona superficial o de borde de la cual la muestra sea representativa.

En casos dudosos puede ser aconsejable aumentar la intensidad del control para disminuir la frecuencia e incidencia de situaciones inaceptables o los tramos de lotes a rechazar.

En caso de no cumplirse los valores de placa de carga indicados en el apartado 330.6.5 de este artículo o los valores aceptables indicados por el Director de las Obras para el ensayo alternativo de correlación con el de placa de carga, se procederá asimismo a recompactar el lote.

Limitaciones a la ejecución

Los rellenos tipo terraplén se ejecutarán cuando la temperatura ambiente, a la sombra, sea superior a *dos grados Celsius (2°C)*, debiendo suspenderse los trabajos cuando la temperatura descienda por debajo de dicho límite, salvo que se justifique adecuadamente la viabilidad de la puesta en obra y la consecución de las características exigidas y esta justificación fuese aceptada por el Director de las Obras.

El Director de las Obras deberá tener en cuenta la influencia de las lluvias antes de aprobar el extendido y compactación del relleno.

FINALIZACIÓN DEL RECINTO FERIAL DE TEVERGA
2ª FASE DEL RECINTO FERIAL LA MADRADA
LA PLAZA - TEVERGA

Sobre las capas en ejecución debe prohibirse la acción de todo tipo de tráfico hasta que se haya completado su compactación. Si ello no es factible se eliminará el espesor de las tongadas afectado por el paso del tráfico.

d.- Medición y abono

Los rellenos tipo terraplén se abonarán por metros cúbicos (m³), medidos sobre los planos de perfiles transversales, siempre que los asentamientos medios del cimiento debido a su compresibilidad sean inferiores, según los cálculos del Proyecto, al dos por ciento (2 %) de la altura media del relleno tipo terraplén.

En caso contrario podrá abonarse el volumen de relleno correspondiente al exceso ejecutado sobre el teórico, siempre que este asentamiento del cimiento haya sido comprobado mediante la instrumentación adecuada, cuya instalación y coste correrá a cargo del Contratista.

No serán de abono los rellenos que fuesen necesarios para restituir la explanación a las cotas proyectadas debido a un exceso de excavación o cualquier otro caso de ejecución incorrecta imputable al Contratista ni las creces no previstas en este Pliego, en el Proyecto o previamente autorizadas por el Director de las Obras, estando el Contratista obligado a corregir a su costa dichos defectos sin derecho a percepción adicional alguna.

Salvo que el Proyecto indique lo contrario, se aplicará el mismo precio unitario a todas las zonas del terraplén

Art. 4.5.- ESCOLLERAS

A.- Descripción de la unidad de obra

Esta unidad consiste en la colocación de los bloques de piedra en el muro asegurando su estabilidad y manteniendo en todo momento una contrainclinación de 1:3 respecto al trasdós, sobre un talud preparado, formando una capa compacta, bien graduada y con un mínimo de huecos.

Su ejecución comprende normalmente las siguientes operaciones:

- Preparación de la superficie de apoyo de la escollera.
- Colocación de una capa filtro.
- Excavación, carga y transporte del material pétreo que constituye la escollera.
- Colocación del material.

B.- Materiales

Se estará, en todo caso, a lo dispuesto en la legislación vigente en materia medioambiental, de seguridad y salud, y de almacenamiento y transporte de productos de construcción.

Materiales para escollera.

Procedencia.

Los materiales pétreos a emplear procederán de cantera autorizada, salvo indicación del Director de obra que las puede admitir de la excavación de la explanación. En cualquier caso, las piedras a utilizar deberán tener la superficie rugosa. No se admitirán piedras o bloques redondeados

Calidad de la roca.

En general serán adecuadas para escollera las rocas calizas, sin alteración apreciable, compactas y estables químicamente frente a la acción de los agentes externos, y en particular frente al agua.

Se consideran rocas estables aquellas que según NLT 255 sumergidas en agua durante veinticuatro horas (24 h), con tamaños representativos de los de puesta en obra, no manifiestan fisuración alguna, y la pérdida de peso que sufren es igual o inferior al dos por ciento (2%). También podrán utilizarse ensayos de ciclos de humedad-sequedad según

FINALIZACIÓN DEL RECINTO FERIAL DE TEVERGA
2ª FASE DEL RECINTO FERIAL LA MADRADA
LA PLAZA - TEVERGA

NLT 260 para calificar la estabilidad de estas rocas, si así lo autoriza el Director de las Obras.

La densidad aparente seca mínima de la piedra será de dos mil quinientos kilogramos por metro cúbico (2.500 kg/m³).

La absorción de agua según UNE 83134 será inferior al dos por ciento (2%).

El Director de las Obras tendrá facultad para rechazar materiales para escollera cuando así lo aconseje la experiencia local.

El coeficiente de desgaste de Los Ángeles, determinado según UNE EN 1097-2, será inferior a cincuenta (50).

Granulometría.

El peso de cada una de las piedras que forman la escollera podrá variar entre diez kilogramos (10 kg) y tres mil kilogramos (3.000 kg). Además la cantidad de piedras de peso inferior a cien kilogramos (1000 kg), será menor del veinticinco por ciento (25%) en peso, siendo por tanto la arista media de los bloques de 70 cm.

Las condiciones anteriores corresponden al material colocado. Las granulometrías obtenidas en cualquier otro momento de la ejecución sólo tendrán valor orientativo, debido a las segregaciones y alteraciones que puedan producirse en el material durante la construcción.

El Director de las Obras, podrá admitir tamaños máximos superiores.

Forma de las partículas.

El contenido en peso de partículas con forma inadecuada será inferior al treinta por ciento (30%). A estos efectos se consideran partículas con forma inadecuada aquellas en que se verifique:

$$(L + G) / 2 \leq 3E$$

Donde:

- L (longitud) = Separación máxima entre dos (2) planos paralelos tangentes al bloque.
- G (grosor) = Diámetro del agujero circular mínimo por el que puede atravesar el bloque.
- E (espesor) = Separación mínima entre dos (2) planos paralelos tangentes al bloque.

Los valores de L, G y E, se pueden determinar en forma aproximada y no deben ser medidos necesariamente en tres (3) direcciones perpendiculares entre sí.

Materiales para la capa filtro.

El filtro puede estar constituido por material granular o por geotextil.

El filtro de material granular consistirá en una o más capas de dicho material, permeable y bien graduado, formado por grava y arena. El cien por cien (100%) del material pasará por el tamiz 40 UNE. El espesor de la capa de filtro será el definido en este Proyecto o, en su defecto, por el Director de las Obras.

Si se disponen geotextiles como capa filtro de la escollera se estará a lo dispuesto en los artículos 290, "Geotextiles" y 422, "Geotextiles como elemento de separación y filtro" del PG-3 y se tendrá en cuenta la posibilidad de punzonamiento, para evitar lo cual se adoptarán las medidas oportunas que indique el Director de las Obras e incluso, si fuera necesario, se interpondrá una capa de material de granulometría intermedia.

C.- Ejecución de las obras

Se estará, en todo caso, a lo dispuesto en la legislación vigente en materia medioambiental, de seguridad y salud, y de almacenamiento y transporte de productos de construcción.

Las zanjas de cimentación y demás excavaciones necesarias deberán realizarse por el Contratista de acuerdo con el Proyecto y las prescripciones del Director de las Obras.

FINALIZACIÓN DEL RECINTO FERIAL DE TEVERGA
2ª FASE DEL RECINTO FERIAL LA MADRADA
LA PLAZA - TEVERGA

Los taludes a ser protegidos por la escollera deberán presentar una superficie regular, y estar libres de materiales blandos, restos vegetales y otros materiales indeseados.

Se dispondrá una capa filtro sobre la superficie preparada del talud, cuidando de que no se produzca la segregación del material. Se podrá prescindir de la capa filtro cuando así lo exprese el Director de la Obra, atendiendo a que la escollera tenga como única misión la protección del talud frente a la meteorización y no sean de prever flujos de agua.

En caso de prever la disposición de un filtro geotextil, éste deberá desenrollarse directamente sobre la superficie preparada. Los solapes serán de al menos treinta centímetros (30 cm). Los geotextiles se solaparán de forma que el situado aguas arriba se apoye sobre el de aguas abajo. En aplicaciones bajo el agua, el geotextil y el material de relleno, se situarán el mismo día. El relleno se iniciará en el pie, progresando hacia la zona alta del talud. El geotextil se anclará al terreno mediante dispositivos aprobados por el Director de las Obras. En todo caso el tipo de geotextil será el especificado por el Director de las Obras.

La piedra se colocará de forma que se obtengan las secciones transversales indicadas en el Proyecto. No se admitirán procedimientos de puesta en obra que provoquen segregaciones en la escollera, ni daño al talud, capa de filtro o geotextil. La escollera no se verterá sobre los geotextiles desde una altura superior a treinta centímetros (30 cm). Cualquier geotextil dañado durante estas operaciones, será reparado o sustituido a costa del Contratista.

El frente de la escollera será uniforme y carecerá de lomos o depresiones, sin piedras que sobresalgan o formen cavidades respecto de la superficie general.

D.- Medición y abono

La escollera de piedras se abonará por metros cúbicos (m³) realmente colocados en obra, medidos sobre plano de obra ejecutada, incluso el material de filtro granular,.

El material geotextil se abonará por metros cuadrados (m²) de superficie cubierta, conforme a lo especificado en el Proyecto, no siendo de abono la superficie correspondiente a solapes o recortes.

Art. 4.6.- EXCAVACIONES EN ZANJAS Y POZOS

A.- Descripción de la unidad de obra

Consiste en el conjunto de operaciones necesarias para abrir zanjás y pozos. Su ejecución incluye las operaciones de excavación, entibación, posibles agotamientos, nivelación y evacuación del terreno, y el consiguiente transporte de los productos removidos a depósito o lugar de empleo. Serán aplicables las prescripciones del artículo 320, "Excavación de la explanación y préstamos" del PG-4.

B.- Ejecución de las obras

Principios generales.

El Contratista notificará al Director de las Obras, con la antelación suficiente, el comienzo de cualquier excavación, a fin de que éste pueda efectuar las mediciones necesarias sobre el terreno inalterado. El terreno natural adyacente al de la excavación no se modificará ni removerá sin autorización del Director de las Obras.

Una vez efectuado el replanteo de las zanjás o pozos, el Director de las Obras autorizará la iniciación de las obras de excavación. La excavación continuará hasta llegar a la profundidad señalada en el Proyecto y obtenerse una superficie firme y limpia a nivel o escalonada, según se ordene. No obstante, el Director de las Obras podrá modificar tal profundidad si, a la vista de las condiciones del terreno, lo estima necesario a fin de asegurar una cimentación satisfactoria.

Se vigilarán con detalle las franjas que bordean la excavación, especialmente si en su interior se realizan trabajos que exijan la presencia de personas.

FINALIZACIÓN DEL RECINTO FERAL DE TEVERGA
2º FASE DEL RECINTO FERAL LA MADRADA
LA PLAZA - TEVERGA

También estará obligado el Contratista a efectuar la excavación de material inadecuado para la cimentación, y su sustitución por material apropiado, siempre que se lo ordene el Director de las Obras.

Para la excavación de tierra vegetal se seguirá lo indicado en el apartado 320.3.3 del Pliego General.

Se tomarán las precauciones necesarias para impedir la degradación del terreno de fondo de excavación en el intervalo de tiempo que medie entre la excavación y la ejecución de la cimentación u obra de que se trate.

Se estará, en todo caso, a lo dispuesto en la legislación vigente en materia medioambiental, de seguridad y salud, y de almacenamiento y transporte de productos de construcción.

Entibación.

En aquellos casos en que se hayan previsto excavaciones con entibación, el Contratista podrá proponer al Director de las Obras efectuarlas sin ella, explicando y justificando de manera exhaustiva las razones que apoyen su propuesta. El Director de las Obras podrá autorizar tal modificación, sin que ello suponga responsabilidad subsidiaria alguna. Si en el Contrato no figurasen excavaciones con entibación y el Director de las Obras, por razones de seguridad, estimase conveniente que las excavaciones se ejecuten con ella, podrá ordenar al Contratista la utilización de entibaciones, sin considerarse esta operación de abono independiente.

Drenaje.

Cuando aparezca agua en las zanjas o pozos que se están excavando, se utilizarán los medios e instalaciones auxiliares necesarios para agotarla. El agotamiento desde el interior de una cimentación deberá ser hecho de forma que no provoque la segregación de los materiales que han de componer el hormigón de cimentación, y en ningún caso se efectuará desde el interior del encofrado antes de transcurridas veinticuatro horas desde el hormigonado. El Contratista someterá a la aprobación del Director de las Obras los planos de detalle y demás documentos que expliquen y justifiquen los métodos de construcción propuestos.

Taludes.

En el caso de que los taludes de las zanjas o pozos, ejecutados de acuerdo con los planos y órdenes del Director de las Obras, resulten inestables y, por tanto, den origen a desprendimientos antes de la recepción de las obras, el Contratista eliminará los materiales desprendidos.

Limpieza del fondo.

Los fondos de las excavaciones se limpiarán de todo el material suelto o flojo y sus grietas y hendiduras se rellenarán adecuadamente. Asimismo, se eliminarán todas las rocas sueltas o desintegradas y los estratos excesivamente delgados. Cuando los cimientos apoyen sobre material cohesivo, la excavación de los últimos treinta centímetros (30 cm) no se efectuará hasta momentos antes de construir aquéllos, y previa autorización del Director de las Obras.

Empleo de los productos de excavación.

Serán aplicables las prescripciones del apartado 320.3.4 del PG-3.

Caballeros.

Serán aplicables las prescripciones del apartado 320.3.6 del PG-3.

C.- Medición y abono

Los sobrecanchos de excavación necesarios para la ejecución de la obra deberán estar contemplados en el Proyecto o, en su defecto, aprobados, en cada caso, por el Director de las Obras

FINALIZACIÓN DEL RECINTO FERIAL DE TEVERGA
2ª FASE DEL RECINTO FERIAL LA MADRADA
LA PLAZA - TEVERGA

El fondo y paredes laterales de las zanjas y pozos terminados tendrán la forma y dimensiones exigidas en los Planos, con las modificaciones debidas a los excesos inevitables autorizados, y deberán refinarse hasta conseguir una diferencia inferior a cinco centímetros (5 cm) respecto de las superficies teóricas.

Las sobreexcavaciones no autorizadas deberán rellenarse de acuerdo con las especificaciones definidas por el Director de las Obras, no siendo esta operación de abono independiente

La excavación en zanjas o pozos se abonará por metros cúbicos (m³) deducidos a partir de las secciones en planta y de la profundidad ejecutada.

El precio incluye las entibaciones, agotamientos, transportes de productos a vertedero, posibles cánones, y el conjunto de operaciones y costes necesarios para la completa ejecución de la unidad.

No serán de abono los excesos de excavación no autorizados, ni el relleno necesario para reconstruir la sección tipo teórica, por defectos imputables al Contratista, ni las excavaciones y movimientos de tierra considerados en otras unidades de obra.

En el precio de esta unidad de obra, se consideran incluidas las demoliciones de aquellas obras de fábrica que tengan alguna dimensión inferior a treinta centímetros (30 cm.), siendo su volumen total inferior a un metro cúbico (1 m³.) y la de aquéllas cuya consistencia no sea lo suficientemente alta a juicio de la Inspección Facultativa.

Art. 4.7.- RELLENOS LOCALIZADOS

A.- Descripción de la unidad de obra

Esta unidad consiste en la extensión y compactación de suelos, procedentes de excavaciones o préstamos, en relleno de zanjas, trasdós de obras de fábrica, cimentación o apoyo de estribos o cualquier otra zona, que por su reducida extensión, compromiso estructural u otra causa no permita la utilización de los mismos equipos de maquinaria con que se lleva a cabo la ejecución del resto del relleno, o bien exija unos cuidados especiales en su construcción.

En la dirección longitudinal de la calzada soportada, los rellenos localizados de trasdós de obra de fábrica, "cuñas de transición", tendrán una longitud mínima de al menos diez metros (10 m) desde el trasdós de la obra de fábrica. Caso de existir losa de transición, dicha longitud mínima habrá de ser además superior a dos (2) veces la dimensión de la losa en la referida dirección longitudinal. A partir de dicha dimensión mínima, la transición entre el relleno localizado y el relleno normal tendrá, siempre en la dirección longitudinal de la calzada soportada, una pendiente máxima de un medio (1V:2H).

En los rellenos localizados que formen parte de la infraestructura de la carretera se distinguirán las mismas zonas que en los terraplenes, según el apartado 330.2 de este Pliego.

B.- Materiales

Se utilizarán solamente suelos adecuados y seleccionados según el apartado 330.3 del PG-3.

Se emplearán suelos adecuados o seleccionados, siempre que su CBR según UNE 103502, correspondiente a las condiciones de compactación exigidas, sea superior a diez (10) y en el caso de trasdós de obra de fábrica superior a veinte (20).

Se estará, en todo caso, a lo dispuesto en la legislación vigente en materia medioambiental, de seguridad y salud, y de almacenamiento y transporte de productos de construcción.

C.- Ejecución de las obras

Se estará, en todo caso, a lo dispuesto en la legislación vigente en materia medioambiental, de seguridad y salud, y de almacenamiento y transporte de productos de construcción.

FINALIZACIÓN DEL RECINTO FERIAL DE TEVERGA
2ª FASE DEL RECINTO FERIAL LA MADRADA
LA PLAZA - TEVERGA

Equipo necesario para la ejecución de las obras

Los equipos de extendido, humectación y compactación serán los apropiados para garantizar la ejecución de la obra de acuerdo con las exigencias de este Pliego, del Proyecto y las indicaciones del Director de las Obras.

Preparación de la superficie de asiento de los rellenos localizados.

En las zonas de ensanche o recrecimiento de antiguos rellenos se prepararán éstos a fin de conseguir su unión con el nuevo relleno. Las operaciones encaminadas a tal objeto serán las indicadas por el Director de las Obras.

Si el material procedente del antiguo talud, cuya remoción sea necesaria, es del mismo tipo que el nuevo y cumple las condiciones exigidas para la zona de relleno de que se trate, se mezclará con el del nuevo relleno para su compactación simultánea; en caso contrario, el Director de las Obras decidirá si dicho material debe transportarse a vertedero.

Cuando el relleno haya de asentarse sobre un terreno en el que existan corrientes de agua superficial o subálvea, se desviarán las primeras y captarán y conducirán las últimas fuera del área donde vaya a construirse el relleno antes de comenzar la ejecución. Estas obras, que tendrán el carácter de accesorias, se ejecutarán con arreglo a lo previsto para tal tipo de obras en el Proyecto o, en su defecto, a las instrucciones del Director de las Obras.

Salvo en el caso de zanjas de drenaje, si el relleno hubiera de construirse sobre terreno inestable, turba o arcilla blanda, se asegurará la eliminación de este material o su estabilización.

Extensión y compactación.

Los materiales de relleno se extenderán en tongadas sucesivas de espesor uniforme y sensiblemente paralelas a la explanada. El espesor de estas tongadas será lo suficientemente reducido para que, con los medios disponibles, se obtenga en todo su espesor el grado de compactación exigido. Salvo especificación en contra del Director de las Obras, el espesor de las tongadas medido después de la compactación no será superior a veinticinco centímetros (25 cm).

Los espesores finales de las tongadas se señalarán y numerarán con pintura, según el caso, en el trasdós de la obra de fábrica, paramentos o cuerpo de la tubería, para el adecuado control de extendido y compactación.

Únicamente se podrá utilizar la compactación manual en los casos previstos en el Proyecto, y en aquellos que sean expresamente autorizados por el Director de las Obras.

Salvo que el Director de las Obras lo autorice, sobre la base de estudio firmado por técnico competente, el relleno junto a obras de fábrica o entibaciones se efectuará de manera que las tongadas situadas a uno y otro lado de la misma se hallen al mismo nivel. En el caso de obras de fábrica con relleno asimétrico, los materiales del lado más alto no podrán extenderse ni compactarse antes de que hayan transcurrido siete días (7 d) desde la terminación de la fábrica contigua, salvo indicación del Proyecto o autorización del Director de las Obras y siempre previa comprobación del grado de resistencia alcanzado por la obra de fábrica. Junto a las estructuras porticadas no se iniciará el relleno hasta que el dintel no haya sido terminado y haya alcanzado la resistencia que indique el Proyecto o, en su defecto, el Director de las Obras.

El drenaje de los rellenos contiguos a obras de fábrica se ejecutará simultáneamente a dicho relleno, para lo cual el material drenante estará previamente acopiado de acuerdo con las órdenes del Director de las Obras.

Los materiales de cada tongada serán de características uniformes y si no lo fueran, se conseguirá esta uniformidad mezclándolos convenientemente con los medios adecuados.

En el caso de relleno de zanjas de las tuberías, la primera capa de relleno, de espesor treinta centímetros (30 cm.) sobre la generatriz superior exterior del tubo, no contendrá

FINALIZACIÓN DEL RECINTO FERIAL DE TEVERGA
2º FASE DEL RECINTO FERIAL LA MADRADA
LA PLAZA - TEVERGA

gruesos superiores a dos centímetros (2 cm.). Se retacará manualmente y se compactará al 95 % P.M.

Durante la ejecución de las obras, la superficie de las tongadas deberá tener la pendiente transversal necesaria para asegurar la evacuación de las aguas sin peligro de erosión.

Una vez extendida cada tongada, se procederá a su humectación, si es necesario. El contenido óptimo de humedad se determinará en obra, a la vista de la maquinaria disponible y de los resultados que se obtengan de los ensayos realizados.

En los casos especiales en que la humedad del material sea excesiva para conseguir la compactación prevista, se tomarán las medidas adecuadas, pudiéndose proceder a la desecación por oreo o a la adición y mezcla de materiales secos o sustancias apropiadas.

Conseguida la humectación más conveniente, se procederá a la compactación mecánica de la tongada.

Las zonas que, por su forma, pudieran retener agua en su superficie, serán corregidas inmediatamente por el Contratista.

Se exigirá una densidad después de la compactación, en coronación, no inferior al 100 por 100 (100%) de la máxima obtenida en el ensayo Próctor modificado según UNE 103501 y, en el resto de las zonas, no inferior al 95 por 100 (95%) de la misma. En todo caso la densidad obtenida habrá de ser igual o mayor que la de las zonas contiguas del relleno.

Limitaciones de la ejecución

Los rellenos localizados se ejecutarán cuando la temperatura ambiente, a la sombra, sea superior a dos grados Celsius (2° C); debiendo suspenderse los trabajos cuando la temperatura descienda por debajo de dicho límite.

Sobre las capas en ejecución debe prohibirse la acción de todo tipo de tráfico hasta que se haya completado su compactación.

D.- Medición y abono

Los rellenos localizados se abonarán por metros cúbicos (m³) medidos sobre los planos de perfiles transversales.

El precio incluye la obtención del suelo, cualquiera que sea la distancia del lugar de procedencia, carga y descarga, transporte, colocación, compactación y cuantos medios, materiales y operaciones intervienen en la completa y correcta ejecución del relleno, no siendo, por lo tanto, de abono como suelo procedente de préstamos, salvo especificación en contra.

El precio será único, cualquiera que sea la zona del relleno y el material empleado, salvo especificación en contra del Proyecto.

Art. 4.8.- ESCARIFICACIÓN Y COMPACTACION

A.- Descripción de la unidad de obra

Consiste, en la disgregación de la superficie del terreno y su posterior compactación a efectos de homogeneizar la superficie de apoyo, confiriéndole las características prefijadas de acuerdo con su situación en la obra.

B.- Ejecución de las obras

La operación se llevará a cabo de forma que sea mínimo el tiempo que medie entre el desbroce, o en su caso excavación, y el comienzo de éstas.

FINALIZACIÓN DEL RECINTO FERIAL DE TEVERGA
2ª FASE DEL RECINTO FERIAL LA MADRADA
LA PLAZA - TEVERGA

Se estará, en todo caso, a lo dispuesto en la legislación vigente en materia medioambiental, de seguridad y salud, y de almacenamiento y transporte de productos de construcción.

Escarificación.

La escarificación se llevará a cabo en las zonas y con las profundidades que estipulen el Proyecto o el Director de las Obras, no debiendo en ningún caso afectar esta operación a una profundidad menor de quince centímetros (15 cm), ni mayor de treinta centímetros (30 cm). En este último caso sería preceptiva la retirada del material y su posterior colocación por tongadas siendo aplicable el articulado correspondiente a movimiento de tierras.

Deberán señalarse y tratarse específicamente aquellas zonas en que la operación pueda interferir con obras subyacentes de drenaje o refuerzo del terreno.

Compactación.

La compactación de los materiales escarificados se realizará con arreglo a lo especificado en el artículo "Terraplenes" del este Pliego. La densidad será igual a la exigible en la zona de obra de que se trate.

Deberán señalarse y tratarse específicamente las zonas que correspondan a la parte superior de obras subyacentes de drenaje o refuerzo del terreno adoptándose además las medidas de protección, frente a la posible contaminación del material granular por las tierras de cimiento de terraplén, que prevea el Proyecto o, en su defecto, señale el Director de las Obras.

C.- Medición y abono

La escarificación, y su correspondiente compactación, no serán objeto de abono independiente, considerándose incluidas en la ejecución de la capa inmediata superior de la obra, salvo especificación en las mediciones del presente proyecto. En este último caso se abonará por metros cuadrados (m²) realmente ejecutados, medidos sobre el terreno.

Art. 4.9.- ENCOFRADOS Y CIMBRAS

A.- Descripción de la unidad de obra

Se define como el elemento destinado al moldeo "in situ" de hormigones y morteros. Puede ser recuperable o perdido, entendiéndose por esto último el que queda englobado dentro del hormigón.

Incluye las operaciones siguientes:

- Construcción y montaje del encofrado
- Desencofrado y limpieza posterior del paramento

Se ejecutará según el Artículo 680 del PG-3, excepto en los aspectos modificados por este Pliego particular. En ningún caso se tolerarán en los encofrados rebabas, resaltes, etc., mayores de dos milímetros (2mm).

Los encofrados podrán ser de madera o metálicos de acero, y el Contratista deberá someter a la aprobación del Arquitecto Director de las Obras el despiece de los mismos. Las superficies interiores deberán ser lo suficientemente uniformes y lisas para lograr que los paramentos de las piezas de hormigón moldeadas en aquellas no presenten defectos, bombeos, resaltes o rebabas de más de cinco milímetros (5 mm.).

Tanto las superficies de los encofrados como los productos que a ellos se puedan aplicar no deberán contener sustancias perjudiciales para el hormigón.

En los encofrados de madera no se tolerarán más de cinco aplicaciones en cada tablero, pudiendo ordenarse antes de su retirada si el estado que presentan no es aceptable a juicio de la Dirección de las obras. Los encofrados de madera se humedecerán antes del hormigonado a fin de evitar la absorción de agua contenida en el hormigón, y se limpiarán especialmente los fondos, dejándose aberturas provisionales a

FINALIZACIÓN DEL RECINTO FERIAL DE TEVERGA
2ª FASE DEL RECINTO FERIAL LA MADRADA
LA PLAZA - TEVERGA

fin de facilitar esta labor. La madera a emplear en forma de tabla o tablón de dichos encofrados, será previamente regruessada, escuadrada y canteada, pudiendo incluso, exigirse que sea machihembrada en las obras que así lo aconsejen. Las juntas entre las diferentes tablas deberán permitir el entumecimiento de las mismas por la humedad del riego y del hormigón, sin que, sin embargo, dejen escapar la pasta durante el hormigonado.

Cimbras

Se definen como cimbras los armazones que sostienen un elemento de estructura mientras se está ejecutando y hasta que alcanza resistencia propia suficiente. Para su ejecución, se sigue lo establecido en el Título V del Real Decreto 2661/1998 de 11 de Diciembre que no se modificará en este Pliego Particular.

Las cimbras se construirán con materiales adecuados al sistema de ejecución previsto para las mismas. El material deberá tener características adecuadas para resistir los esfuerzos a los que está sometido, con tensiones de trabajo admisibles para el material correspondiente.

Las cimbras deberán ser capaces de resistir el peso total propio y el del elemento completo sustentado, así como otras sobrecargas accidentales que puedan situarse sobre ellas.

La cimbra se colocará de manera que se obtenga en el encofrado la contraflecha conveniente para la construcción del elemento sustentado.

Se cuidará que no se produzcan asentamientos en los apoyos de la cimbra y deformaciones en la misma, no previstas.

El descimbrado podrá realizarse cuando el elemento de estructura sustentado haya adquirido el doble de la resistencia necesaria para soportar los esfuerzos que aparezcan al descimbrar.

El descimbrado se hará de modo suave y uniforme, recomendándose el empleo de cuñas, gatos, cajas de arena y otros dispositivos adecuados.

B. Medición y Abono

La medición y abono de los encofrados realizados se hará de acuerdo con el desglose de las unidades de obra en los que va incluido.

Sólo serán objeto de abono los encofrados que así se hallen específicamente medido en las mediciones y presupuesto del proyecto. En el resto de los casos, la parte proporcional del coste del encofrado debe considerarse incluido en las unidades del hormigón correspondientes y por lo tanto no se realizará medición ni abono alguno por tal concepto.

Las cimbras se medirán solo en las obras de fábrica en cuya medición el volumen se especifique de modo explícito. En las restantes se considerará incluido en el precio del hormigón o del encofrado.

Art. 4.10.- HORMIGONES

A.- Descripción de las obras

Los hormigones se definen de conformidad con el Real Decreto 1247/2008, por el que se aprueba la "INSTRUCCION DE HORMIGON ESTRUCTURAL (EHE)" y por el PG-3 Artículo 610, en tanto no se oponga a lo establecido en dicho R.D.

Los distintos tipos de hormigón a emplear en las obras, son los que se definen en el siguiente cuadro:

Tipos de Hormigón

FINALIZACIÓN DEL RECINTO FERIAL DE TEVERGA
2ª FASE DEL RECINTO FERIAL LA MADRADA
 LA PLAZA - TEVERGA

TIPO	TAMAÑO MÁX. DEL ÁRIDO (mm)	RESIST. CARACT. COMP. (28 d.) (N/mm ²)
Armado		
HA-35	22	35
HA-30	22	30
HA-25	22	25
En masa estructural		
HM-30	22	30
HM-25	22	25
HM-20	22	20
En masa no estructural		
HM-15	40-22	15
HM-12,5	22	12,5
HM-6	22	6

La aplicación del correspondiente precio se hará, para cada unidad, aplicando el precio que para ello figura en los planos o en el presupuesto.

En caso de unidad nueva se aplicará el expresado en el Presupuesto para unidades análogas.

B.- Materiales

Los materiales cumplirán las condiciones establecidas en el Pliego de Prescripciones Técnicas Generales (PG-3) modificado por la O.M. del Ministerio de Fomento de 27 de diciembre de 1999 y en la EHE -08

El tipo de mezcla se estudiará con arreglo a los materiales escogidos para la fabricación del hormigón teniendo en consideración el tipo de hormigón a obtener, las modalidades específicas de puesta en obra y los ensayos previos realizados.

El Contratista someterá al Arquitecto Director de las obras, con suficiente antelación respecto a la puesta en obra de los distintos tipos de hormigón, el estudio de la fórmula de trabajo en los mismos.

Se efectuarán ensayos de los materiales antes de la utilización de los mismos, con las modalidades prescritas en TITULO 3 y 6º Propiedades tecnológicas de los materiales y Control de Calidad del Real Decreto 2661/1998 mediante series de ensayos completas o reducidas según estime pertinente el Arquitecto Director de las Obras.

Independientemente de lo anteriormente establecido, se realizarán series reducidas de ensayos de los áridos con las frecuencias y tipos que se señalen a continuación:

Árido fino: Por cada 50 m³ . o fracción:

- Un ensayo granulométrico
- Un ensayo de determinación de la materia orgánica
- Un ensayo de los finos que pasan por el tamiz 0,063 UNE en 933-2:96.

Árido grueso: Por cada 10 m³. o fracción:

- Un ensayo granulométrico

Para los cementos comunes, en partidas identificables , normalizados en la UNE 80301:96 según la que vayan acompañadas de hojas con los datos exigidos por la vigente instrucción para la recepción de Cementos (RC-97) , que establece las condiciones de suministro e identificación que deben satisfacer los cementos para su recepción ensayos redactadas por Laboratorios Oficiales, los ensayos podrán limitarse a la prueba de tamizado por el tamiz 170 ASTM.

FINALIZACIÓN DEL RECINTO FERIAL DE TEVERGA
2º FASE DEL RECINTO FERIAL LA MADRADA
LA PLAZA - TEVERGA

El contratista estará obligado a cambiar la dosificación del hormigón, a aumentarla cuando sea preciso, siempre que sea necesario para conseguir unas resistencias características mayores que las señaladas.

C.- Normas para la elaboración de la unidad de Obra. Ejecución de las obras

La ejecución de los hormigones se realizará en conformidad con lo establecido en el P.P.T.G. (PG-4) modificado por la O.M. del Ministerio de Fomento de 27 de diciembre de 1999 y en la EHE-08.

Se deberá tener en cuenta los valores de las sollicitaciones en el hormigón durante las fases de ejecución, en relación a la resistencia alcanzada por el material.

Como norma general, de inexcusable cumplimiento, todas las tongadas de hormigón colocado en la jornada, se terminarán en un berengeno adosado al encofrado, de 7 x 7 centímetros de escuadría, perfectamente fijo y horizontal a fin de que, al ser extraído, quede perfectamente definida la junta de hormigonado con la tongada siguiente. al comenzar el hormigonado de ésta, se procurará eliminar la fracción más gruesa del árido en hormigón que ha de rellenar la huella dejada por el berengeno, y se vibrará enérgicamente para evitar la formación de pequeñas coqueas.

En las juntas verticales se adoptará un sistema análogo, que ha de proponer el Contratista al Arquitecto Director de las Obras o ser definido por éste modo obligatorio para aquél.

En todos los muros y en aquellas obras en las que el Arquitecto Director de las Obras estime necesario un drenaje, se dispondrán mechinales consistentes en tubos de fibrocemento o similar, de 10 centímetros de diámetro que atraviesen todo el espesor de la obra. En el caso de muros, se dispondrá de un mechinal al menos cada cuatro metros cuadrados de parámetros, pudiendo ser exigido hasta cada dos metros cuadrados.

La disposición será fijada por el Arquitecto Director de las Obras.

D. Medición y abono

Los hormigones se abonarán por metros cúbicos realmente ejecutados, medidos sobre los planos de construcción, a los precios que figuran en el Cuadro de Precios, para cada uno de los tipos. En dicho precio quedan incluidos todos los materiales y también los aditivos, si el Director Facultativo autorizase utilizarlos, las operaciones para la fabricación y puesta en obra de hormigón.

Los berengenos y mechinales estarán incluidos en el precio de los encofrados, y por tanto no se abonarán a parte.

Se abonarán aparte los encofrados y cimbras, en los casos en que específicamente se prevea su abono en el Presupuesto.

En el resto de los casos, su parte proporcional se considerará incluida en los precios unitarios de las unidades correspondientes.

No se abonarán las operaciones que sea preciso efectuar para limpiar, enlucir y reparar las superficies de hormigón en las que se acusen irregularidades de los encofrados superiores a las tolerancias o que presenten defectos.

4.11- CUNETAS DE HORMIGON EJECUTADAS EN OBRA

A.- Descripción de la unidad de obra

Cuneta de hormigón ejecutada en obra es una zanja longitudinal abierta en el terreno junto a la plataforma, con el fin de recibir y canalizar las aguas de lluvia, que se reviste "in situ" con hormigón, colocado sobre un lecho de asiento convenientemente preparado.

La forma, dimensiones, tipo y demás características, se ajustaran a lo que figure en este Proyecto.

FINALIZACIÓN DEL RECINTO FERIAL DE TEVERGA
2ª FASE DEL RECINTO FERIAL LA MADRADA
LA PLAZA - TEVERGA

B.- Materiales

Se estará, en todo caso, a lo dispuesto en la legislación vigente en materia medioambiental, de seguridad y salud, y de almacenamiento y transporte de productos de construcción.

Lo dispuesto en este artículo se entenderá sin perjuicio de lo establecido en el Real Decreto 1630/92 (modificado por el Real Decreto 1328/95), por el que se dictan disposiciones para la libre circulación de productos de construcción, en aplicación de la Directiva 89/106 CEE. En particular, en lo referente a los procedimientos especiales de reconocimiento, se estará a lo establecido en el artículo 9 del mencionado Real Decreto.

Hormigón

El hormigón utilizado en el revestimiento, y sus componentes, cumplirán con carácter general lo exigido por las vigentes:

- Instrucción de Hormigón Estructural (EHE).
- Instrucción para la Recepción de Cementos.
- Artículos 610 "Hormigones" y 630 "Obras de hormigón en masa o armado" del PG-3.

La resistencia característica a compresión del hormigón no será inferior a veinte megapascuales (20 MPa), a veintiocho días (28 d).

Otros materiales

Los restantes materiales a emplear en esta unidad de obra, tales como rellenos, juntas, etc., cumplirán lo especificado en el Proyecto.

Los materiales de sellado a emplear en las juntas previa aceptación por el Director de las Obras, podrán ser productos bituminosos, productos elastoméricos sintéticos o perfiles elásticos, con materiales de relleno y protección cuando sean necesarios, en función del tipo de junta de que se trate.

C.- Normas para la elaboración de la unidad de Obra. Ejecución de las obras

Se estará, en todo caso, a lo dispuesto en la legislación vigente en materia medioambiental, de seguridad y salud, y de almacenamiento y transporte de productos de construcción.

Preparación del lecho de asiento.

A partir de la superficie natural del terreno o de la explanación, se procederá a la ejecución de la excavación de la caja que requiera la cuneta y a la nivelación, refino y preparación del lecho de asiento.

La excavación se realizará, en lo posible, de aguas abajo hacia aguas arriba y, en cualquier caso se mantendrá con nivelación y pendiente tales que no produzca retenciones de agua ni encharcamientos.

Cuando el terreno natural en el que se realice la excavación no cumpla la condición de suelo tolerable, podrá ser necesario, a juicio del Director de las Obras, colocar una capa de suelo seleccionado según lo especificado en el artículo 330, "Terraplenes" de este Pliego, de más de diez centímetros (10 cm) convenientemente nivelada y compactada.

Durante la construcción de las cunetas se adoptarán las medidas oportunas para evitar erosiones y cambio de características en el lecho de asiento. A estos efectos, el tiempo que el lecho pueda permanecer sin revestir se limitará a lo imprescindible para la puesta en obra del hormigón, y en ningún caso será superior a ocho días (8 d).

Hormigonado

La puesta en obra del hormigón se realizará de acuerdo con la Instrucción de Hormigón Estructural (EHE), el artículo 630, "Obras de hormigón en masa o armado" del PG-3 y con las condiciones que exige este Proyecto.

FINALIZACIÓN DEL RECINTO FERIAL DE TEVERGA
2ª FASE DEL RECINTO FERIAL LA MADRADA
LA PLAZA - TEVERGA

Se cuidará la terminación de las superficies, no permitiéndose irregularidades mayores de quince milímetros (15 mm) medidas con regla de tres metros (3 m) estática según NLT 334. Los defectos en espesor del revestimiento de hormigón previsto en los planos de Proyecto no serán superiores a diez milímetros (10 mm), *ni a la cuarta parte (1/4) del espesor nominal*.

Las secciones que no cumplan estas condiciones serán levantadas y ejecutadas de nuevo, no permitiéndose el relleno con mortero de cemento.

Juntas.

Las juntas se dispondrán según figure en los planos o en el Proyecto.

Las juntas de contracción se ejecutarán, con carácter general, a distancia de dos metros (2 m), su espesor será de tres milímetros (3 mm) en el caso de juntas sin sellar y de al menos cinco milímetros (5 mm) en las juntas selladas.

Las juntas de dilatación se ejecutarán en las uniones con las obras de fábrica. Su espesor estará comprendido entre quince y veinte milímetros (15 y 20 mm).

Después del curado del hormigón las juntas deberán limpiarse, colocándose posteriormente los materiales de relleno, sellado y protección que figuren en el Proyecto.

D.- Medición y abono

Las cunetas de hormigón ejecutadas en obra se abonarán por metros (m) realmente ejecutados, medidos sobre el terreno.

Salvo indicación en contra del Proyecto, el precio incluirá la excavación, el refino, el lecho de apoyo, el revestimiento de hormigón, las juntas y todos los elementos y labores necesarias para su correcta ejecución y funcionamiento.

Art. 4.12.- BARRAS CORRUGADAS PARA HORMIGON ESTRUCTURAL

A.- Descripción de la unidad

Se denominan barras corrugadas para hormigón estructural aquellos productos de acero de forma sensiblemente cilíndrica que presentan en su superficie resaltos o estrías con objeto de mejorar su adherencia al hormigón.

Los diámetros nominales de las barras corrugadas se ajustarán a la serie siguiente:

- 6-8-10-12-14-16-20-25-32 y 40 mm.

La designación simbólica de estos productos se hará de acuerdo con lo indicado en la UNE 36 068. Las barras corrugadas son las que cumplen los requisitos técnicos establecidos en la UNE 36068:94. El acero a emplear será especial de dureza natural del tipo B500 S, según la instrucción EHE-08. Cumplirá en cuanto a calidad, colocación y restantes condiciones con la citada Instrucción.

B.- Materiales y ensayos

Las características de las barras corrugadas para hormigón estructural cumplirán con las especificaciones indicadas en la vigente "Instrucción de Hormigón Estructural (EHE)" o normativa que la sustituya, así como en la UNE 36 068 y UNE 36 065.

Las barras no presentarán defectos superficiales, grietas ni sopladuras. La sección equivalente no será inferior al noventa y cinco por ciento (95,5 por 100) de su sección nominal.

La marca indeleble de identificación se realizará de acuerdo con las indicaciones del . de la vigente "Instrucción de Hormigón Estructural (EHE)" o normativa que la sustituya.

La calidad de las barras corrugadas estará garantizada por el fabricante a través del Contratista de acuerdo con lo indicado en la vigente "Instrucción de Hormigón Estructural (EHE)" o normativa que la sustituya. La garantía de calidad de las barras corrugadas será exigible en cualquier circunstancia al Contratista adjudicatario de las obras.

FINALIZACIÓN DEL RECINTO FERIAL DE TEVERGA
2ª FASE DEL RECINTO FERIAL LA MADRADA
LA PLAZA - TEVERGA

Para el almacenamiento serán de aplicación las prescripciones la vigente "Instrucción de Hormigón Estructural (EHE)" o normativa que la sustituya.

Para efectuar la recepción de las barras corrugadas será necesario realizar ensayos de control de calidad de acuerdo con las prescripciones recogidas en la vigente "Instrucción de Hormigón Estructural (EHE)" o normativa que la sustituya.

Serán de aplicación las condiciones de aceptación o rechazo de los aceros indicados en la vigente "Instrucción de Hormigón Estructural (EHE)" o normativa que la sustituya.

El Director de las Obras podrá, siempre que lo considere oportuno, identificar y verificar la calidad y homogeneidad de los materiales que se encuentren acopiados.

D.- Medición y abono

La medición y abono de las barras corrugadas para hormigón estructural se realizará según lo indicado específicamente en la unidad de obra de la que formen parte.

En acopios, las barras corrugadas para hormigón estructural se abonarán por kilogramos (Kg.) realmente acopiados, medidos por pesada directa en báscula contrastada.

E.- Normas y pruebas previstas para la recepción

A efectos del reconocimiento de marcas, sellos o distintivos de calidad, se estará a lo dispuesto en la vigente "Instrucción de Hormigón Estructural (EHE)" o normativa que la sustituya.

Normas de referencia en el artículo 240

- UNE 36 065 Barras corrugadas de acero soldable con características especiales de ductilidad para armaduras de hormigón armado.
- UNE 36 068 Barras corrugadas de acero soldable para armaduras de hormigón armado.

Art. 4.13.- ELEMENTOS DE PIEDRA NATURAL

A.- características generales.

Descripción y clasificación.

Los elementos de piedra natural para obras de urbanización podrán proceder de canteras explotadas a cielo abierto o de minas. Podrán utilizarse en la ejecución de obras de fábrica (mampuestos, sillares, etc.), revestimiento de otras fábricas (chapas, etc.), como motivos ornamentales o monumentales (piezas de labra) y en pavimentaciones (adoquines, bordillos, losas, etc.).

Atendiendo al tamaño de su grano, las piedras estarán clasificadas del siguiente modo:

- Rocas cristalinas:
 - De grano fino: Cuando su diámetro sea menor de dos milímetros (< 2 mm.).
 - De grano medio: Cuando su diámetro esté comprendido entre dos y cinco milímetros (2 - 5 mm.).
 - De grano grueso: Cuando su diámetro esté comprendido entre cinco y treinta milímetros (5 -30 mm.).
 - De grano muy grueso: Cuando su diámetro sea mayor de treinta milímetros (> 30 mm.).
- Rocas sedimentarias:
 - Fango: Cuando su diámetro sea menor de sesenta y dos micras (< 62 micras).
 - Arena: Cuando su diámetro esté comprendido entre 62 micras y dos milímetros (62 micras - 2 mm.).
 - Grava: Cuando su diámetro sea mayor de dos milímetros (> 2 mm.).

Atendiendo a su dureza, las piedras estarán clasificadas del siguiente modo:

- Piedras blandas: Aquellas que se son susceptibles de ser cortadas con una sierra ordinaria.

FINALIZACIÓN DEL RECINTO FERIAL DE TEVERGA
2ª FASE DEL RECINTO FERIAL LA MADRADA
LA PLAZA - TEVERGA

- Piedras semiduras: Aquellas que requieren para su corte sierras de dientes de dureza especial.
- Piedras duras: Las que exigen el empleo de sierra de arena.
- Piedras muy duras: Las que exigen para su corte el empleo de sierras de carburo de silicio o análogas.

Atendiendo a su origen y composición, se utilizarán las siguientes clases de piedras:

- Granito: Roca cristalina de origen eruptivo, compuesta esencialmente por cuarzo, feldespato y mica.
- Arenisca: Roca de origen sedimentario, constituida por arenas de cuarzo cuyos granos están unidos por medio de materiales aglomerantes diversos, como sílice, carbonato de calcio solo o unido al de magnesio, óxido de hierro, arcilla, etc.
- Caliza: Roca cristalina de origen sedimentario, compuesta esencialmente de carbonato cálcico, al cual pueden acompañar impurezas tales como arcillas, compuestos ferruginosos y arenas finamente divididas.
- Dolomía: Roca cristalina de origen sedimentario, compuesta por un carbonato doble de calcio y magnesio.
- Mármol: Roca metamórfica constituida fundamentalmente por calcita, de textura compacta y cristalina, mezclada frecuentemente con sustancias que le proporcionan colores diversos, manchas o vetas; susceptible de alcanzar un alto grado de pulimento.

Condiciones Generales.

Las piedras serán compactas, homogéneas y tenaces siendo preferibles las de grano fino. Las piedras carecerán de grietas o pelos, coqueas, restos orgánicos, nódulos o riñones, blandones, gabarros y no deberán estar atronadas por causa de los explosivos empleados en su extracción.

Las piedras deberán tener la resistencia adecuada a las cargas permanentes o accidentales que sobre ellas hayan de actuar. En casos especiales podrán exigirse determinadas condiciones de resistencia a la percusión o al desgaste por rozamiento.

Las piedras no deberán ser absorbentes ni permeables, no debiendo pasar la cantidad de agua absorbida del cuatro con cinco por ciento (4,5 %) de su volumen.

Las piedras no deberán ser heladizas, resistiendo bien la acción de los agentes atmosféricos.

La piedra deberá reunir las condiciones de labra en relación con su clase y destino, debiendo en general ser de fácil trabajo, incluyendo en éste el desbaste, labras lisas y moldeado.

Las piedras presentarán buenas condiciones de adherencia para los morteros.

Las piedras serán reconocidas por la Dirección antes de su elevación y asiento, a cuyo efecto la piedra deberá presentarse en la obra con la debida antelación y en condiciones de que sea fácil el acceso a todas las piezas para que puedan ser reconocidas por todas sus caras.

Las piedras se presentarán limpias de barro, yeso o de cualquier materia extraña que pueda disimular sus defectos o los desportillados que tengan o los remiendos hechos en las mismas. Además del examen óptico de las mismas, el objeto de apreciar el color, la finura del grano y la existencia de los defectos aparentes de las piedras, serán éstas reconocidas por medio de la maceta o martillo, con el fin de que por su sonido pueda apreciarse la existencia de pelos y piedras u oquedades que puedan tener en su interior.

Las piedras que tengan cualquiera de estos defectos serán desechadas.

Normativa Técnica.

Normas UNE de obligado cumplimiento:

- UNE-EN 1936: Determinación del peso específico de los materiales pétreos.
- UNE-EN 1342: Ensayo de compresión de adoquines de piedra, (probeta 7x7x7).
- UNE-EN 1925: Determinación del coeficiente de absorción de agua por capilaridad.

FINALIZACIÓN DEL RECINTO FERIAL DE TEVERGA
2ª FASE DEL RECINTO FERIAL LA MADRADA
 LA PLAZA - TEVERGA

B.- Características específicas.

- *Piedras de caliza.*

Las piedras de esta clase serán de grano fino y color uniforme, no debiendo presentar grietas o pelos, coqueas, restos orgánicos ni nódulos o riñones. La composición de la caliza dependerá de su procedencia, prohibiéndose en general el empleo de aquellas que contengan sustancias extrañas en cantidad suficiente para llegar a caracterizarlas.

Atendiendo a esta condición, serán rechazadas las excesivamente bituminosas y que acusen el exceso de betún por su color excesivamente oscuro y su olor característico desagradable.

Serán asimismo desechadas las que contengan demasiada arcilla, por su característica heladicidad y su disgregación fácil en contacto con el aire.

Características de la piedra natural

Norma UNE	PIEDRA NATURAL	GRANIT O	ARENISC A	CALIZA	MÁRMOL
UNE-EN 1936	Densidad mínima (K/dm ³)	2,6	2,4	2,4	2,5
UNE-EN 1926	Resistencia compresión mínima (K/cm ²)	1000	300	400	600
UNE-EN 12372	Resistencia flexión mínima (K/cm ²)	100	80	70	70
UNE-EN 1925	Absorción agua (%)	1,4	1,3	2	1,6

C.- Recepción.

El contratista deberá presentar previamente una muestra de la piedra natural, completamente terminada y de forma y dimensiones semejantes a las que hayan de emplearse en obra, al objeto de comprobar si sus características aparentes se corresponden con las definidas en el proyecto.

En control de recepción se realizará en el laboratorio comprobando en cada suministro las características intrínsecas especificadas en cada caso, según el tipo de piedra y su uso o destino.

Los ensayos de control se realizarán sobremuestras extraídas del material acopiado en obra, para lo cual se dividirá la previsión total en lotes según el cuadro siguiente:

Extensión de los lotes	
TIPO DE PIEZA	EXTENSION DEL LOTE
Adoquines	500 m ²
Bordillos	1000 ml.
Rodapiés	1000 ml.
Losas para solar	1000 m ²
Placas para chapar	1000 m ²
Peldaños	500 ud

D.- Medición y abono.

La medición y abono de las obras de piedra natural, se efectuará de acuerdo con lo establecido en el Cuadro de Precios número UNO, para la unidad de obra que se trate.

FINALIZACIÓN DEL RECINTO FERIAL DE TEVERGA
2º FASE DEL RECINTO FERIAL LA MADRADA
LA PLAZA - TEVERGA

Art. 4.14.- ZAHORRAS

A.- Descripción de la unidad

Se define como zahorra el material granular, de granulometría continua, utilizado como capa de firme. Se denomina zahorra artificial al constituido por partículas total o parcialmente trituradas, en la proporción mínima que se especifique en cada caso. Zahorra natural es el material formado básicamente por partículas no trituradas.

La ejecución de las capas de firme con zahorra incluye las siguientes operaciones:

- Estudio del material y obtención de la fórmula de trabajo.
- Preparación de la superficie que vaya a recibir la zahorra.
- Preparación del material, si procede, y transporte al lugar de empleo.
- Extensión, humectación, si procede, y compactación de la zahorra.

B.- Materiales y ensayos

Lo dispuesto en este artículo se entenderá sin perjuicio de lo establecido en el Real Decreto 1630/92 (modificado por el Real Decreto 1328/95), por el que se dictan disposiciones para la libre circulación de productos de construcción, en aplicación de la Directiva 89/106/CEE; en particular, en lo referente a los procedimientos especiales de reconocimiento se estará a lo establecido en su artículo 9.

Independientemente de lo anterior, se estará en todo caso, además, a lo dispuesto en la legislación vigente en materia ambiental, de seguridad y salud y de almacenamiento y transporte de productos de construcción.

b-1 Características generales

Los materiales para la zahorra artificial procederán de la trituración, total o parcial, de piedra de cantera o de grava natural. Para la zahorra natural procederán de graveras o depósitos naturales, suelos naturales o una mezcla de ambos.

Para las categorías de tráfico pesado T2 a T4 se podrán utilizar materiales granulares reciclados, áridos siderúrgicos, subproductos y productos inertes de desecho, siempre que cumplan las prescripciones técnicas exigidas en este artículo, y se declare el origen de los materiales, tal como se establece en la legislación comunitaria sobre estas materias. Para el empleo de estos materiales se exige que las condiciones para su tratamiento y aplicación estén fijadas expresamente en el Pliego de Prescripciones Técnicas Particulares.

El Director de las Obras podrá fijar especificaciones adicionales cuando se vayan a emplear materiales cuya naturaleza o procedencia así lo requiriese.

Los materiales para las capas de zahorra no serán susceptibles de ningún tipo de meteorización o de alteración física o química apreciable bajo las condiciones más desfavorables que, presumiblemente, puedan darse en el lugar de empleo. Tampoco podrán dar origen, con el agua, a disoluciones que puedan causar daños a estructuras o a otras capas del firme, o contaminar el suelo o corrientes de agua.

El árido siderúrgico de acería deberá presentar una expansividad inferior al cinco por ciento (5%), según la UNE-EN 1744-1. La duración del ensayo será de veinticuatro horas (24 h) cuando el contenido de óxido de magnesio, según UNE-EN 196-2, sea menor o igual al cinco por ciento (5%) y de ciento sesenta y ocho horas (168 h) en los demás casos.

El árido siderúrgico procedente de horno alto no presentará desintegración por el silicato bicálcico ni por el hierro, según la UNE-EN 1744-1.

Composición química

El contenido ponderal de compuestos de azufre totales (expresados en SO₃), determinado según la UNE-EN 1744-1, será inferior al cinco por mil (0,5%) donde los materiales estén en contacto con capas tratadas con cemento, e inferior al uno por ciento (1%) en los demás casos.

FINALIZACIÓN DEL RECINTO FERIAL DE TEVERGA
2ª FASE DEL RECINTO FERIAL LA MADRADA
LA PLAZA - TEVERGA

Limpieza y equivalente arena

Los materiales estarán exentos de terrones de arcilla, margas, materia orgánica, o cualquier otra que pueda afectar a la durabilidad de la capa.

En el caso de las zahorras artificiales el coeficiente de limpieza, según la NLT-172, deberá ser inferior a dos (2).

El equivalente de arena, según la UNE-EN 933-8, del material de la zahorra artificial deberá ser mayor de 35. De no cumplirse esta condición, su valor de azul de metileno, según la UNE-EN 933-9, deberá ser inferior a diez (10), y simultáneamente, el equivalente de arena no deberá ser inferior en más de cinco unidades a los valores de la tabla 510.1 del PG-3

En el caso de la zahorra natural deberá ser mayor de 30.

Plasticidad

El material será "no plástico", según la UNE 103104, para las zahorras artificiales en cualquier caso; en caminos con categoría de tráfico pesado T4 el límite líquido de las zahorras naturales, según la UNE 103103, será inferior a veinticinco (25) y su índice de plasticidad, según la UNE 103104, será inferior a seis (6).

En el caso de vías no pavimentadas, de las categorías de tráfico pesado T32 y T4 (T41 y T42), se podrá admitir, tanto para las zahorras artificiales como para las naturales que el índice de plasticidad según la UNE 103104, sea inferior a diez (10), y que el límite líquido, según la UNE 103103, sea inferior a treinta (30).

Resistencia a la fragmentación

El coeficiente de Los Ángeles, según la UNE-EN 1097-2, de los áridos para la zahorra artificial **no** deberá ser superior a treinta y cinco (35)

Para materiales reciclados procedentes de capas de aglomerado de firmes de carretera o de demoliciones de hormigones de resistencia a compresión final superior a treinta y cinco megapascuales (35 MPa), así como para áridos siderúrgicos, el valor del coeficiente de Los Ángeles no podrá ser superior a 40, siempre y cuando su composición granulométrica esté adaptada al huso ZAD20, especificado en la tabla 510.3.1. del PG-3

En el caso de los áridos para la zahorra natural, el valor del coeficiente de Los Ángeles no podrá ser superior a cuarenta (40), cuando se trate de áridos naturales. Para materiales reciclados procedentes de capas de aglomerado de firmes de carretera o de demoliciones de hormigones y para áridos siderúrgicos a emplear como zahorras naturales el valor del coeficiente de Los Ángeles no podrá ser superior a 45.

Forma

En el caso de las zahorras artificiales, el índice de lajas de las distintas fracciones del árido grueso, según la UNE-EN 933-3, deberá ser inferior a treinta y cinco (35).

Angulosidad

El porcentaje mínimo de partículas trituradas, según la UNE-EN 933-5, para las zahorras artificiales será del ciento (50%).

b-2 Tipo y composición del material

La granulometría del material, según la UNE-EN 933-1, deberá estar comprendida dentro de alguno de los husos fijados en la tabla 510.3.1 para las zahorras artificiales y en la tabla 510.3.2 para las zahorras naturales del PG-3

HUSOS GRANULOMÉTRICOS DE LAS ZAHORRAS ARTIFICIALES. CERNIDO ACUMULADO (% en masa)

TIPO DE	ABERTURA DE LOS TAMICES UNE-EN 933-2 (mm)
---------	---

FINALIZACIÓN DEL RECINTO FERIAL DE TEVERGA
2º FASE DEL RECINTO FERIAL LA MADRADA
 LA PLAZA - TEVERGA

ZAHORRA ARTIFICIAL	40	25	20	8	4	2	0,500	0,250	0,063
ZA25	100	75-100	65-90	40-63	26-45	15-32	7-21	4-16	0-9
ZA20	-	100	75-100	45-73	31-54	20-40	9-24	5-18	0-9
ZAD20	-	100	65-100	30-58	14-37	0-15	0-6	0-4	0-2

HUSOS GRANULOMÉTRICOS DE LAS ZAHORRAS NATURALES. CERNIDO ACUMULADO (% en masa)

TIPO DE ZAHORRA NATURAL (*)	ABERTURA DE LOS TAMICES UNE-EN 933-2 (mm)									
	50	40	25	20	8	4	2	0,500	0,250	0,063
ZN40	100	80-95	65-90	54-84	35-63	22-46	15-35	7-23	4-18	0-9
ZN25	-	100	75-95	65-90	40-68	27-51	20-40	7-26	4-20	0-11
ZN20	-	-	100	80-100	45-75	32-61	25-50	10-32	5-24	0-11

(*) La designación del tipo de zahorra se hace en función del tamaño máximo nominal, que se define como la abertura del primer tamiz que retiene más de un diez por ciento en masa.

En todos los casos, el cernido por el tamiz 0,063 mm de la UNE-EN 933-2 será menor que los dos tercios (2/3) del cernido por el tamiz 0,250 mm de la UNE-EN 933-2.

b-3 Equipo necesario para la ejecución de las obras

Se estará, en todo caso, a lo dispuesto en la legislación vigente en materia ambiental, de seguridad y salud y de transporte en lo referente a los equipos empleados en la ejecución de las obras.

No se podrá utilizar en la ejecución de las zahorras ningún equipo que no haya sido previamente aprobado por el Director de las Obras, después de la ejecución del tramo de prueba.

Central de fabricación de la zahorra artificial según el artículo 510.4.1 del PG-3

Elementos de transporte

La zahorra se transportará al lugar de empleo en camiones de caja abierta, lisa y estanca, perfectamente limpia. Deberán disponer de lonas o cobertores adecuados para protegerla durante su transporte. Por seguridad de la circulación vial será inexcusable el empleo de cobertores para el transporte por carreteras en servicio.

Equipo de extensión

El Director de las Obras, deberá fijar y aprobar los equipos de extensión de las zahorras. Las anchuras mínima y máxima de extensión se fijarán por el Director de las Obras.

Equipo de compactación

Todos los compactadores deberán ser autopropulsados y tener inversores del sentido de la marcha de acción suave.

La composición del equipo de compactación se determinará en el tramo de prueba, y deberá estar compuesto como mínimo por un (1) compactador vibratorio de rodillos metálicos.

El rodillo metálico del compactador vibratorio tendrá una carga estática sobre la generatriz no inferior a trescientos newtons por centímetro (300 N/cm) y será capaz de

FINALIZACIÓN DEL RECINTO FERIAL DE TEVERGA
2ª FASE DEL RECINTO FERIAL LA MADRADA
LA PLAZA - TEVERGA

alcanzar una masa de al menos quince toneladas (15 t), con amplitudes y frecuencias de vibración adecuadas.

Si se utilizasen compactadores de neumáticos, éstos deberán ser capaces de alcanzar una masa de al menos treinta y cinco toneladas (35 t) y una carga por rueda de cinco toneladas (5 t), con una presión de inflado que pueda llegar a alcanzar un valor no inferior a ocho décimas de megapascal (0,8 MPa).

Los compactadores con rodillos metálicos no presentarán surcos ni irregularidades en ellos. Los compactadores vibratorios tendrán dispositivos automáticos para eliminar la vibración al invertir el sentido de la marcha. Los de neumáticos tendrán ruedas lisas, en número, tamaño y configuración tales que permitan el solape entre las huellas delanteras y las traseras.

El Director de las Obras aprobará el equipo de compactación que se vaya a emplear, su composición y las características de cada uno de sus elementos, que serán los necesarios para conseguir una compactación adecuada y homogénea de la zahorra en todo su espesor, sin producir roturas del material granular ni arrollamientos.

En los lugares inaccesibles para los equipos de compactación convencionales, se emplearán otros de tamaño y diseño adecuados para la labor que se pretenda realizar.

C.- Normas para la elaboración de la unidad de Obra. Ejecución de las obras

Estudio del material y obtención de la fórmula de trabajo

La producción del material no se iniciará hasta que se haya aprobado por el Director de las Obras la correspondiente fórmula de trabajo, establecida a partir de los resultados del control de procedencia del material (apartado 510.9.1 del PG-3).

Dicha fórmula señalará:

- En su caso, la identificación y proporción (en seco) de cada fracción en la alimentación.
- La granulometría de la zahorra por los tamices establecidos en la definición del huso granulométrico.
- La humedad de compactación.
- La densidad mínima a alcanzar.

Si la marcha de las obras lo aconseja el Director de las Obras podrá exigir la modificación de la fórmula de trabajo. En todo caso se estudiará y aprobará una nueva si varía la procedencia de los componentes, o si, durante la producción, se rebasaran las tolerancias granulométricas establecidas en la tabla 510.4. del PG-3

Preparación de la superficie que va a recibir la zahorra

Una capa de zahorra no se extenderá hasta que se haya comprobado que la superficie sobre la que haya de asentarse tenga las condiciones de calidad y forma previstas, con las tolerancias establecidas.

Se comprobarán la regularidad y el estado de la superficie sobre la que se vaya a extender la zahorra. El Director de las Obras indicará las medidas encaminadas a restablecer una regularidad superficial aceptable y, en su caso, a reparar las zonas deficientes.

Preparación del material

Antes de extender una tongada se procederá, si fuera necesario, a su homogeneización y humectación. Se podrán utilizar para ello la humectación previa en central u otros procedimientos sancionados por la práctica que garanticen, a juicio del Director de las Obras, las características previstas del material previamente aceptado, así como su uniformidad.

FINALIZACIÓN DEL RECINTO FERIAL DE TEVERGA
2ª FASE DEL RECINTO FERIAL LA MADRADA
LA PLAZA - TEVERGA

Extensión de la zahorra

Una vez aceptada la superficie de asiento se procederá a la extensión de la zahorra, en tongadas de espesor no superior a treinta centímetros (30 cm), tomando las precauciones necesarias para evitar segregaciones y contaminaciones.

Todas las operaciones de aportación de agua deberán tener lugar antes de iniciar la compactación. Después, la única admisible será la destinada a lograr, en superficie, la humedad necesaria para la ejecución de la tongada siguiente.

Compactación de la zahorra

Conseguida la humedad más conveniente, que deberá cumplir lo especificado en el apartado 510.5.1, se procederá a la compactación de la tongada, que se continuará hasta alcanzar la densidad especificada en el apartado 510.7.1.del PG-3. La compactación se realizará según el plan aprobado por el Director de las Obras en función de los resultados del tramo de prueba.

La compactación se realizará de manera continua y sistemática. Si la extensión de la zahorra se realiza por franjas, al compactar una de ellas se ampliará la zona de compactación para que incluya al menos quince centímetros (15 cm) de la anterior.

Las zonas que, por su reducida extensión, pendiente o proximidad a obras de paso o de desagüe, muros o estructuras, no permitan el empleo del equipo que normalmente se esté utilizando, se compactarán con medios adecuados, de forma que las densidades que se alcancen no resulten inferiores, en ningún caso, a las exigidas a la zahorra en el resto de la tongada.

Tramo de prueba

Antes de iniciarse la puesta en obra de la zahorra será preceptiva la realización de un tramo de prueba, para comprobar la fórmula de trabajo, la forma de actuación de los equipos de extensión y de compactación, y especialmente el plan de compactación. El tramo de prueba se realizará sobre una capa de apoyo similar en capacidad de soporte y espesor al resto de la obra.

Durante la ejecución del tramo de prueba se analizará la correspondencia, en su caso, entre los métodos de control de la humedad y densidad in situ, establecidos en este pliego y otros métodos rápidos de control.

La longitud del tramo de prueba no será en ningún caso inferior a cien metros (100 m). El Director de las Obras determinará si es aceptable su realización como parte integrante de la unidad de obra definitiva.

A la vista de los resultados obtenidos, el Director de las Obras definirá:

- Si es aceptable o no la fórmula de trabajo.
 - En el primer caso se podrá iniciar la ejecución de la zahorra.
 - En el segundo, deberá proponer las actuaciones a seguir (estudio de una nueva fórmula, corrección parcial de la ensayada, modificación en los sistemas de puesta en obra, corrección de la humedad de compactación, etc.).
- Si son aceptables o no los equipos propuestos por el Contratista:
 - En el primer caso, definirá su forma específica de actuación.
 - En el segundo caso, el Contratista deberá proponer nuevos equipos o incorporar equipos suplementarios.

No se podrá proceder a la producción sin que el Director de las Obras haya autorizado el inicio en las condiciones aceptadas después del tramo de prueba.

D.- Medición y abono

La zahorra se abonará por metros cúbicos (m³) medidos sobre los planos de Proyecto. No serán de abono las creces laterales, ni las consecuentes de la aplicación de la compensación de una merma de espesores en las capas subyacentes.

FINALIZACIÓN DEL RECINTO FERIAI DE TEVERGA
2ª FASE DEL RECINTO FERIAI LA MADRADA
LA PLAZA - TEVERGA

E.- Normas y pruebas previstas para la recepción.

e.1 -Especificaciones de la unidad terminada

Densidad

En el caso de la zahorra natural o cuando la zahorra artificial se vaya a emplear en calzadas de caminos con categoría de tráfico pesado T3 y T4 o en arcenes, se podrá admitir una densidad no inferior al noventa y ocho por ciento (98%) de la máxima de referencia obtenida en el ensayo Proctor modificado, según la UNE 103501.

Capacidad de soporte

El valor del módulo de compresibilidad en el segundo ciclo de carga del ensayo de carga con placa (E_{v2}), según la NLT-357, será superior al menor valor de los siguientes:

- Los especificados en la tabla 510.5, establecida según las categorías de tráfico pesado.

Valor mínimo del módulo E_{v2} (mpa) será: 80 para zahorra artificial y 60 para zahorra natural

- El valor exigido a la superficie sobre la que se apoya la capa de zahorra multiplicado por uno coma tres (1,3), cuando se trate de zahorras sobre coronación de explanadas.

Además de lo anterior, el valor de la relación de módulos E_{v2}/E_{v1} será inferior a dos unidades y dos décimas (2,2).

Rasante, espesor y anchura

Dispuestos los sistemas de comprobación aprobados por el Director de las Obras, la rasante de la superficie terminada no deberá superar a la teórica en ningún punto ni quedar por debajo de ella en más de veinte milímetros (20 mm) El Director de las Obras podrán modificar los límites anteriores.

En todos los semiperfiles se comprobará la anchura de la capa extendida, que en ningún caso deberá ser inferior a la establecida en los Planos de secciones tipo. Asimismo el espesor de la capa no deberá ser inferior en ningún punto al previsto para ella en los Planos de secciones tipo.

Se comprobará que no existen zonas que retengan agua sobre la superficie, las cuales, si existieran, deberán corregirse por el Contratista a su cargo.

Limitaciones de la ejecución

Las zahorras se podrán poner en obra siempre que las condiciones meteorológicas no hubieran producido alteraciones en la humedad del material, tales que se superasen las tolerancias especificadas en el apartado 510.5.1. del PG-3 Sobre las capas recién ejecutadas se procurará evitar la acción de todo tipo de tráfico. Si esto no fuera posible, sobre las zahorras artificiales se dispondrá un riego de imprimación con una protección mediante la extensión de una capa de árido de cobertura, según lo indicado en el artículo 530 del PG-3. Dicha protección se barrerá antes de ejecutar otra unidad de obra sobre las zahorras. En cualquier circunstancia, se procurará una distribución uniforme del tráfico de obra en toda la anchura de la traza. El Contratista será responsable de los daños originados, debiendo proceder a su reparación con arreglo a las instrucciones del Director de las Obras.

e.2- Control de calidad

e.2.1 Control de procedencia del material

Si con el material utilizado se aportara certificado acreditativo del cumplimiento de las especificaciones técnicas obligatorias de este artículo o estuviese en posesión de una marca, sello o distintivo de calidad homologado, según lo indicado en el apartado 510.12, los criterios descritos a continuación para realizar el control de procedencia del

FINALIZACIÓN DEL RECINTO FERIAL DE TEVERGA
2ª FASE DEL RECINTO FERIAL LA MADRADA
LA PLAZA - TEVERGA

material no serán de aplicación obligatoria, sin perjuicio de las facultades que corresponden al Director de las Obras.

Antes de iniciar la producción, se reconocerá cada acopio, préstamo o procedencia, determinando su aptitud, según el resultado de los ensayos. El reconocimiento se realizará de la forma más representativa posible para cada tipo de material: mediante la toma de muestras en acopios, o a la salida de la cinta en las instalaciones de fabricación, o mediante sondeos, calicatas u otros métodos de toma de muestras.

Para cualquier volumen de producción previsto, se ensayará un mínimo de cuatro (4) muestras, añadiéndose una (1) más por cada diez mil metros cúbicos (10 000 m³) o fracción, de exceso sobre cincuenta mil metros cúbicos (50 000 m³).

Sobre cada muestra se realizarán los siguientes ensayos:

- Granulometría por tamizado, según la UNE-EN 933-1.
- Límite líquido e índice de plasticidad, según las UNE 103103 y UNE 103104, respectivamente.
- Coeficiente de Los Ángeles, según la UNE-EN 1097-2.
- Equivalente de arena, según la UNE-EN 933-8 y, en su caso, azul de metileno, según la UNE-EN 933-9.
- Índice de lajas, según la UNE-EN 933-3 (sólo para zahorras artificiales).
- Partículas trituradas, según la UNE-EN 933-5 (sólo para zahorras artificiales).
- Humedad natural, según la UNE-EN 1097-5.

El Director de las Obras comprobará además:

- La retirada de la eventual montera en la extracción de la zahorra.
- La exclusión de vetas no utilizables.

e.2.2. Control de ejecución

Fabricación

Se examinará la descarga al acopio o en el tajo, desechando los materiales que, a simple vista, presenten restos de tierra vegetal, materia orgánica o tamaños superiores al máximo aceptado en la fórmula de trabajo. Se acopiarán aparte aquéllos que presenten alguna anomalía de aspecto, tal como distinta coloración, segregación, lajas, plasticidad, etc.

En su caso, se vigilará la altura de los acopios, el estado de sus separadores y de sus accesos.

En el caso de las zahorras artificiales preparadas en central se llevará a cabo la toma de muestras a la salida del mezclador. En los demás casos se podrá llevar a cabo la toma de muestras en los acopios.

Para el control de fabricación se realizarán los siguientes ensayos:

- Por cada mil metros cúbicos (1 000 m³) de material producido, o cada día si se fabricase menos material, sobre un mínimo de dos (2) muestras, una por la mañana y otra por la tarde:
 - Equivalente de arena, según la UNE-EN 933-8 y, en su caso, azul de metileno, según la UNE-EN 933-9.
 - Granulometría por tamizado, según la UNE-EN 933-1.
- Por cada cinco mil metros cúbicos (5 000 m³) de material producido, o una (1) vez a la semana si se fabricase menos material:
 - Límite líquido e índice de plasticidad, según las UNE 103103 y UNE 103104, respectivamente.
 - Proctor modificado, según la UNE 103501.
 - Índice de lajas, según la UNE-EN 933-3 (sólo para zahorras artificiales).
 - Partículas trituradas, según la UNE-EN 933-5 (sólo para zahorras artificiales).
 - Humedad natural, según la UNE-EN 1097-5.
- Por cada veinte mil metros cúbicos (20 000 m³) de material producido, o una (1) vez al mes si se fabricase menos material:
 - Coeficiente de Los Ángeles, según la UNE-EN 1097-2.

FINALIZACIÓN DEL RECINTO FERIAL DE TEVERGA
2ª FASE DEL RECINTO FERIAL LA MADRADA
LA PLAZA - TEVERGA

El Director de las Obras podrá reducir la frecuencia de los ensayos a la mitad (1/2) si considerase que los materiales son suficientemente homogéneos, o si en el control de recepción de la unidad terminada (apartado 510.9.3) se hubieran aprobado diez (10) lotes consecutivos.

Puesta en obra

Antes de verter la zahorra, se comprobará su aspecto en cada elemento de transporte y se rechazarán todos los materiales segregados.

Se comprobarán frecuentemente:

- El espesor extendido, mediante un punzón graduado u otro procedimiento aprobado por el Director de las Obras.
- La humedad de la zahorra en el momento de la compactación, mediante un procedimiento aprobado por el Director de las Obras.
- La composición y forma de actuación del equipo de puesta en obra y compactación, verificando:
 - Que el número y tipo de compactadores es el aprobado.
 - El lastre y la masa total de los compactadores.
 - La presión de inflado en los compactadores de neumáticos.
 - La frecuencia y la amplitud en los compactadores vibratorios.
 - El número de pasadas de cada compactador.

Control de recepción de la unidad terminada

Se considerará como lote, que se aceptará o rechazará en bloque, al menor que resulte de aplicar los tres (3) criterios siguientes a una (1) sola tongada de zahorra:

- Una longitud de quinientos metros (500 m) de calzada.
- Una superficie de tres mil quinientos metros cuadrados (3 500 m²) de calzada.
- La fracción construida diariamente.

La realización de los ensayos in situ y la toma de muestras se hará en puntos previamente seleccionados mediante muestreo aleatorio, tanto en sentido longitudinal como transversal; de tal forma que haya al menos una toma o ensayo por cada hectómetro (1/hm).

Si durante la construcción se observaran defectos localizados, tales como blandones, se corregirán antes de iniciar el muestreo.

Se realizarán determinaciones de humedad y de densidad en emplazamientos aleatorios, con una frecuencia mínima de siete (7) por cada lote. En el caso de usarse sonda nuclear u otros métodos rápidos de control, éstos habrán sido convenientemente calibrados en la realización del tramo de prueba. En los mismos puntos donde se realice el control de la densidad se determinará el espesor de la capa de zahorra.

Se realizará un (1) ensayo de carga con placa, según la NLT-357, sobre cada lote. Se llevará a cabo una determinación de humedad natural en el mismo lugar en que se realice el ensayo de carga con placa.

Se comparará la rasante de la superficie terminada con la teórica establecida en los Planos del Proyecto, en el eje, quiebros de peralte si existieran, y bordes de perfiles transversales cuya separación no exceda de la mitad de la distancia entre los perfiles del Proyecto. En todos los semiperfiles se comprobará la anchura de la capa.

Se controlará la regularidad superficial del lote a partir de las veinticuatro horas (24 h) de su ejecución y siempre antes de la extensión de la siguiente capa, mediante la determinación del índice de regularidad internacional (IRI), según la NLT-330, que deberá cumplir lo especificado en el apartado 510.7.4. del PG-3

e.3. Criterios de aceptación o rechazo del lote

Densidad

La densidad media obtenida no será inferior a la especificada en el apartado **e.1**; no más de dos (2) individuos de la muestra podrán arrojar resultados de hasta dos (2) puntos

FINALIZACIÓN DEL RECINTO FERIAL DE TEVERGA
2ª FASE DEL RECINTO FERIAL LA MADRADA
LA PLAZA - TEVERGA

porcentuales por debajo de la densidad especificada. De no alcanzarse los resultados exigidos, el lote se recompactará hasta conseguir la densidad especificada. Los ensayos de determinación de humedad tendrán carácter indicativo y no constituirán, por sí solos, base de aceptación o rechazo.

Capacidad de soporte

El módulo de compresibilidad E_{v2} y la relación de módulos E_{v2}/E_{v1} , obtenidos en el ensayo de carga con placa, no deberán ser inferiores a los especificados en el apartado e.1. De no alcanzarse los resultados exigidos, el lote se recompactará hasta conseguir los módulos especificados.

Espesor

El espesor medio obtenido no deberá ser inferior al previsto en los Planos de secciones tipo; no más de dos (2) individuos de la muestra podrán presentar resultados individuales que bajen del especificado en un diez por ciento (10%).

Si el espesor medio obtenido en la capa fuera inferior al especificado se procederá de la siguiente manera:

- Si el espesor medio obtenido en la capa fuera inferior al ochenta y cinco por ciento (85%) del especificado, se escarificará la capa en una profundidad mínima de quince centímetros (15 cm), se añadirá el material necesario de las mismas características y se volverá a compactar y refinar la capa por cuenta del Contratista.
- Si el espesor medio obtenido en la capa fuera superior al ochenta y cinco por ciento (85%) del especificado y no existieran problemas de encharcamiento, se podrá admitir siempre que se compense la merma de espesor con el espesor adicional correspondiente en la capa superior por cuenta del Contratista.

Rasante

Las diferencias de cota entre la superficie obtenida y la teórica establecida en los Planos del Proyecto no excederán de las tolerancias especificadas en el apartado 510.7.3 del PG-3, ni existirán zonas que retengan agua.

Cuando la tolerancia sea rebasada por defecto y no existan problemas de encharcamiento, el Director de las Obras podrá aceptar la superficie siempre que la capa superior a ella compense la merma con el espesor adicional necesario sin incremento de coste para la Administración.

Cuando la tolerancia sea rebasada por exceso, éste se corregirá por cuenta del Contratista, siempre que esto no suponga una reducción del espesor de la capa por debajo del valor especificado en los Planos.

Regularidad superficial

En el caso de la zahorra artificial, si los resultados de la regularidad superficial de la capa terminada exceden los límites establecidos, se procederá de la siguiente manera:

- Si es en más del diez por ciento (10%) de la longitud del tramo controlado se escarificará la capa en una profundidad mínima de quince centímetros (15 cm) y se volverá a compactar y refinar por cuenta del Contratista.
- Si es en menos de un diez por ciento (10%) de la longitud del tramo controlado se aplicará una penalización económica del diez por ciento (10%).

e.4 Especificaciones técnicas y distintivos de calidad

El cumplimiento de las especificaciones técnicas obligatorias requeridas a los productos contemplados en este artículo, se podrá acreditar por medio del correspondiente certificado que, cuando dichas especificaciones estén establecidas exclusivamente por referencia a normas, podrá estar constituido por un certificado de conformidad a dichas normas.

Si los referidos productos disponen de una marca, sello o distintivo de calidad que asegure el cumplimiento de las especificaciones técnicas obligatorias de este artículo, se

FINALIZACIÓN DEL RECINTO FERIAL DE TEVERGA
2ª FASE DEL RECINTO FERIAL LA MADRADA
LA PLAZA - TEVERGA

reconocerá como tal cuando dicho distintivo esté homologado por la Dirección General de Carreteras del Ministerio de Fomento.

El certificado acreditativo del cumplimiento de las especificaciones técnicas obligatorias de este artículo podrá ser otorgado por las Administraciones Públicas competentes en materia de carreteras, la Dirección General de Carreteras del Ministerio de Fomento (según ámbito) o los Organismos españoles públicos y privados autorizados para realizar tareas de certificación o ensayos en el ámbito de los materiales, sistemas y procesos industriales, conforme al Real Decreto 2200/95, de 28 de diciembre.

e.5 Normas referenciadas

- NLT-172 Áridos. Determinación de la limpieza superficial.
- NLT-326 Ensayo de lixiviación en materiales para carreteras (Método del tanque).
- NLT-330 Cálculo del índice de regularidad internacional (IRI) en pavimentos de carreteras
- NLT-357 Ensayo de carga con placa.
- UNE 103103 Determinación del límite líquido de un suelo por el método del aparato de Casagrande.
- UNE 103104 Determinación del límite plástico de un suelo.
- UNE 103501 Geotecnia. Ensayo de compactación. Proctor modificado.
- UNE-EN 196-2 Métodos de ensayo de cementos. Parte 2: Determinación del MgO.
- UNE-EN 933-1 Ensayos para determinar las propiedades geométricas de los áridos. Parte 1: Determinación de la granulometría de las partículas. Métodos del tamizado.
- UNE-EN 933-2 Ensayos para determinar las propiedades geométricas de los áridos. Parte 2: Determinación de la granulometría de las partículas. Tamices de ensayo, tamaño nominal de las aberturas.
- UNE-EN 933-3 Ensayos para determinar las propiedades geométricas de los áridos. Parte 3: Determinación de la forma de las partículas. Índice de lajas.
- UNE-EN 933-5 Ensayos para determinar las propiedades geométricas de los áridos. Parte 5: Determinación del porcentaje de caras de fractura de las partículas de árido grueso.
- UNE-EN 933-8 Ensayos para determinar las propiedades geométricas de los áridos. Parte 8: Evaluación de los finos. Ensayo del equivalente de arena.
- UNE-EN 933-9 Ensayos para determinar las propiedades geométricas de los áridos. Parte 9: Evaluación de los finos. Ensayo de azul de metileno.
- UNE-EN 1097-2 Ensayos para determinar las propiedades mecánicas y físicas de los áridos. Parte 2: Métodos para la determinación de la resistencia a la fragmentación.
- UNE-EN 1097-5 Ensayos para determinar las propiedades mecánicas y físicas de los áridos. Parte 5: Determinación del contenido en agua por secado en estufa.
- UNE-EN 1744-1 Ensayos para determinar las propiedades químicas de los áridos. Parte 1: Análisis químico.

Art. 4.15.- RIEGOS DE IMPRIMACION

A.- Descripción de la unidad

Se define como riego de imprimación la aplicación de un ligante hidrocarbonado sobre una capa granular, previa a la colocación sobre ésta de una capa o de un tratamiento bituminoso.

B.- Materiales y ensayos

Lo dispuesto en este artículo se entenderá sin perjuicio de lo establecido en el Real Decreto 1630/1992 (modificado por el Real Decreto 1328/1995), por el que se dictan disposiciones para la libre circulación de productos de construcción, en aplicación de la

FINALIZACIÓN DEL RECINTO FERIAL DE TEVERGA
2ª FASE DEL RECINTO FERIAL LA MADRADA
LA PLAZA - TEVERGA

Directiva 89/106/CEE, y en particular, en lo referente a los procedimientos especiales de reconocimiento se estará a lo establecido en su artículo 9.

Independientemente de lo anterior, se estará, en todo caso a lo dispuesto en la legislación vigente en materia ambiental, de seguridad y salud y de almacenamiento y transporte de productos de la construcción.

b-1 Características generales

Ligante hidrocarbonado

El tipo de ligante hidrocarbonado a emplear deberá estar incluido entre los que a continuación se indican:

- FM100 del artículo 212, "Betún fluidificado para riegos de imprimación", del PG-3.
- EAI, ECI, EAL-1 o ECL-1 del artículo 213, "Emulsiones bituminosas", del PG-3, siempre que en el tramo de prueba se muestre su idoneidad y compatibilidad con el material granular a imprimir.

Árido de cobertura

Condiciones generales

El árido de cobertura a emplear, eventualmente, en riegos de imprimación será arena natural, arena de machaqueo o una mezcla de ambas.

Granulometría

La totalidad del árido deberá pasar por el tamiz 4 mm de la UNE-EN 933-2, y no contener más de un quince por ciento (15%) de partículas inferiores al tamiz 0,063 mm de la UNE-EN 933-2, según la UNE-EN 933-1.

Limpieza

El árido deberá estar exento de polvo, suciedad, terrones de arcilla, materia vegetal, marga u otras materias extrañas.

Plasticidad

El equivalente de arena del árido, según la UNE-EN 933-8, deberá ser superior a cuarenta (40).

b-2 Dotación de los materiales

La dotación del ligante quedará definida por la cantidad que sea capaz de absorber la capa que se imprima en un período de veinticuatro horas (24 h). Dicha dotación no será inferior en ningún caso a quinientos gramos por metro cuadrado (500 g/m²) de ligante residual.

La dotación del árido de cobertura será la mínima necesaria para la absorción de un exceso de ligante, o para garantizar la protección de la imprimación bajo la acción de la eventual circulación durante la obra sobre dicha capa. Dicha dotación, en ningún caso, será superior a seis litros por metro cuadrado (6 l/m²).

En cualquier circunstancia, el Director de las Obras fijará las dotaciones, a la vista de las pruebas realizadas en obra.

b-3 Equipo necesario para la ejecución de las obras

Se estará, en todo caso, a lo dispuesto en la legislación vigente en materia ambiental, de seguridad y salud y de transporte en lo referente a los equipos empleados en la ejecución de las obras.

Equipo para la aplicación del ligante hidrocarbonado

El equipo para la aplicación del ligante hidrocarbonado irá montado sobre neumáticos, y deberá ser capaz de aplicar la dotación de ligante especificada, a la temperatura prescrita. El dispositivo regador proporcionará una uniformidad transversal suficiente, a juicio del Director de las Obras, y deberá permitir la recirculación en vacío del ligante.

FINALIZACIÓN DEL RECINTO FERIAL DE TEVERGA
2ª FASE DEL RECINTO FERIAL LA MADRADA
LA PLAZA - TEVERGA

En puntos inaccesibles al equipo descrito en el párrafo anterior, y para completar la aplicación, se podrá emplear un equipo portátil, provisto de una lanza de mano.

Si fuese necesario calentar el ligante, el equipo deberá estar dotado de un sistema de calefacción por serpentines sumergidos en la cisterna, la cual deberá ser calorífuga. En todo caso, la bomba de impulsión del ligante deberá ser accionada por un motor, y estar provista de un indicador de presión. El equipo también deberá estar dotado de un termómetro para el ligante, cuyo elemento sensor no podrá estar situado en las proximidades de un elemento calefactor.

Equipo para la extensión del árido de cobertura

Para la extensión del árido, se utilizarán extendedoras mecánicas, incorporadas a un camión o autopropulsadas. Únicamente se podrá extender el árido manualmente, previa aprobación del Director de las Obras, si se tratase de cubrir zonas aisladas en las que hubiera exceso de ligante.

En cualquier caso, el equipo utilizado deberá proporcionar una repartición homogénea del árido.

C.- Normas para la elaboración de la unidad de Obra. Ejecución de las obras

Preparación de la superficie existente

Se comprobará que la superficie sobre la que se vaya a efectuar el riego de imprimación, cumple las condiciones especificadas para la unidad de obra correspondiente, y no se halle reblandecida por un exceso de humedad. En caso contrario, deberá ser corregida de acuerdo con este Pliego de Prescripciones Técnicas Generales referente a la unidad de obra de que se trate, el Pliego de Prescripciones Técnicas Particulares o las instrucciones del Director de las Obras.

Inmediatamente antes de proceder a la aplicación del ligante hidrocarbonado, la superficie a imprimir se limpiará de polvo, suciedad, barro y materiales sueltos o perjudiciales. Para ello se utilizarán barredoras mecánicas o máquinas de aire a presión; en los lugares inaccesibles a estos equipos se podrán emplear escobas de mano. Se cuidará especialmente de limpiar los bordes de la zona a imprimir. Una vez limpia la superficie, se regará ligeramente con agua, sin saturarla.

Aplicación del ligante hidrocarbonado

Cuando la superficie a imprimir mantenga aún cierta humedad, se aplicará el ligante hidrocarbonado con la dotación y a la temperatura aprobadas por el Director de las Obras. Éste podrá dividir la dotación total en dos (2) aplicaciones, si así lo requiere la correcta ejecución del riego.

La extensión del ligante hidrocarbonado se efectuará de manera uniforme, evitando duplicarla en las juntas transversales de trabajo. Para ello, se colocarán, bajo los difusores, tiras de papel u otro material en las zonas donde se comience o interrumpa el riego. Donde fuera preciso regar por franjas, se procurará una ligera superposición del riego en la unión de dos contiguas.

La temperatura de aplicación del ligante será tal, que su viscosidad esté comprendida entre veinte y cien segundos Saybolt Furol (20 a 100 sSF), según la NLT-138, en el caso de que se emplee un betún fluidificado para riegos de imprimación, o entre cinco y veinte segundos Saybolt Furol (5 a 20 sSF), según la NLT-138, en el caso de que se emplee una emulsión bituminosa.

Se protegerán, para evitar mancharlos de ligante, cuantos elementos, tales como bordillos, vallas, señales, balizas, árboles, etc.- estén expuestos a ello.

Extensión del árido de cobertura

La eventual extensión del árido de cobertura se realizará, por orden del Director de las Obras, cuando sea preciso hacer circular vehículos sobre la imprimación o donde se observe que, parte de ella, está sin absorber veinticuatro horas (24 h) después de extendido el ligante.

FINALIZACIÓN DEL RECINTO FERIAL DE TEVERGA
2ª FASE DEL RECINTO FERIAL LA MADRADA
LA PLAZA - TEVERGA

La extensión del árido de cobertura se realizará por medios mecánicos de manera uniforme y con la dotación aprobada por el Director de las Obras. En el momento de su extensión, el árido no deberá contener más de un dos por ciento (2%) de agua libre, este límite podrá elevarse al cuatro por ciento (4%), si se emplea emulsión bituminosa.

Se evitará el contacto de las ruedas de la extendidora con ligante sin cubrir. Si hubiera que extender árido sobre una franja imprimada, sin que lo hubiera sido la adyacente, se dejará sin cubrir una zona de aquélla de unos veinte centímetros (20 cm) de anchura, junto a la superficie que todavía no haya sido tratada.

Limitaciones de la ejecución

El riego de imprimación se podrá aplicar sólo cuando la temperatura ambiente sea superior a los diez grados Celsius (10 °C), y no exista fundado temor de precipitaciones atmosféricas. Dicho límite se podrá rebajar por el Director de las Obras a cinco grados Celsius (5 °C), si la temperatura ambiente tiende a aumentar.

La aplicación del riego de imprimación se coordinará con la puesta en obra de la capa bituminosa a aquel superpuesta, de manera que el ligante hidrocarbonado no haya perdido su efectividad como elemento de unión. Cuando el Director de las Obras lo estime necesario, se efectuará otro riego de imprimación, el cual no será de abono si la pérdida de efectividad del riego anterior fuese imputable al Contratista.

Se prohibirá todo tipo de circulación sobre el riego de imprimación, mientras no se haya absorbido todo el ligante o, si se hubiese extendido árido de cobertura, durante las cuatro horas (4 h) siguientes a la extensión de dicho árido. En todo caso, la velocidad de los vehículos no deberá sobrepasar los cuarenta kilómetros por hora (40 km/h).

D.- Medición y abono

El ligante hidrocarbonado empleado en riegos de imprimación se abonará por toneladas (t) realmente empleadas y pesadas en una báscula contrastada, o bien por superficie regada multiplicada por la dotación media del lote. El abono incluirá el de la preparación de la superficie existente y el de la aplicación del ligante hidrocarbonado. En este proyecto se incluye en la Ud. de Tan de MBC.

El árido, eventualmente empleado en riegos de imprimación, se abonará por toneladas (t) realmente empleadas y pesadas directamente en una báscula contrastada. El abono incluirá la extensión del árido.

E.- Normas y pruebas previstas para la recepción.

e-1 Control de procedencia de los materiales

El ligante hidrocarbonado deberá cumplir las especificaciones establecidas en el apartado 212.4 del artículo 212 o 213.4 del artículo 213 del PG-3, según el tipo de ligante hidrocarbonado a emplear.

De cada procedencia del árido, y para cualquier volumen de producción previsto, se tomarán dos (2) muestras, según la UNE-EN 932-1, y de cada una de ellas se determinará el equivalente de arena, según la UNE-EN 933-8.

e-2 Control de calidad de los materiales

Control de calidad del ligante hidrocarbonado

El ligante hidrocarbonado deberá cumplir las especificaciones establecidas en el apartado 212.5 del artículo 212 de o 213.5 del artículo 213 del PG-3, según el tipo de ligante hidrocarbonado a emplear.

Control de calidad del árido de cobertura

El control de calidad del árido de cobertura será fijado por el Director de las Obras.

FINALIZACIÓN DEL RECINTO FERIAL DE TEVERGA
2ª FASE DEL RECINTO FERIAL LA MADRADA
LA PLAZA - TEVERGA

e-3 Control de ejecución

Se considerará como lote, que se aceptará o rechazará en bloque, al de menor tamaño de entre los resultantes de aplicar los tres (3) criterios siguientes:

- Quinientos metros (500 m) de calzada.
- Tres mil quinientos metros cuadrados (3.500 m²) de calzada.
- La superficie imprimada diariamente.

En cualquier caso el Director de las Obras podrán fijar otro tamaño de lote.

Las dotaciones de ligante hidrocarbonado y, eventualmente, de árido, se comprobarán mediante el pesaje de bandejas metálicas u hojas de papel, o de otro material similar, colocadas sobre la superficie durante la aplicación del ligante o la extensión del árido, en no menos de cinco (5) puntos.

En cada una de estas bandejas, chapas u hojas, se determinará la dotación de ligante residual, según la NLT-353. El Director de las Obras podrá autorizar la comprobación de las dotaciones medias de ligante hidrocarbonado y áridos, por otros medios.

Se comprobarán la temperatura ambiente, la de la superficie a imprimir y la del ligante hidrocarbonado, mediante termómetros colocados lejos de cualquier elemento calefactor.

e-4 Criterios de aceptación o rechazo

La dotación media, tanto del ligante residual como, en su caso, de los áridos, no deberá diferir de la prevista en más de un quince por ciento (15%). No más de un (1) individuo de la muestra ensayada podrá presentar resultados que excedan de los límites fijados.

El Director de las Obras determinará las medidas a adoptar con los lotes que no cumplan los criterios anteriores.

e-5 Especificaciones técnicas y distintivos de calidad

El cumplimiento de las especificaciones técnicas obligatorias requeridas a los productos contemplados en este artículo, se podrá acreditar por medio del correspondiente certificado que, cuando dichas especificaciones estén establecidas exclusivamente por referencia a normas, podrá estar constituido por un certificado de conformidad a dichas normas.

Si los referidos productos disponen de una marca, sello o distintivo de calidad que asegure el cumplimiento de las especificaciones técnicas obligatorias de este artículo, se reconocerá como tal cuando dicho distintivo esté homologado por la Dirección General de Carreteras del Ministerio de Fomento.

El certificado acreditativo del cumplimiento de las especificaciones técnicas obligatorias de este artículo podrá ser otorgado por las Administraciones Públicas competentes en materia de carreteras, la Dirección General de Carreteras del Ministerio de Fomento (según ámbito) o los Organismos españoles -públicos y privados- autorizados para realizar tareas de certificación o ensayos en el ámbito de los materiales, sistemas y procesos industriales, conforme al Real Decreto 2200/1995, de 28 de diciembre.

Normas referenciadas

- NLT-138 Viscosidad Saybolt de las emulsiones bituminosas.
- NLT-353 Recuperación del ligante de mezclas bituminosas para su caracterización.
- UNE-EN 932-1 Ensayos para determinar las propiedades generales de los áridos. Parte 1: Métodos de muestreo.
- UNE-EN 933-1 Ensayo para determinar las propiedades geométricas de los áridos. Parte 1: Determinación de la granulometría de las partículas. Método del tamizado.
- UNE-EN 933-2 Ensayo para determinar las propiedades geométricas de los áridos. Parte 2: Determinación de la granulometría de las partículas. Tamices de ensayo, tamaño nominal de las aberturas.
- UNE-EN 933-8 Ensayo para determinar las propiedades geométricas de los áridos. Parte 8: Evaluación de los finos. Ensayo del equivalente de arena.

FINALIZACIÓN DEL RECINTO FERIAL DE TEVERGA
2ª FASE DEL RECINTO FERIAL LA MADRADA
LA PLAZA - TEVERGA

Art. 4.16.- RIEGOS DE ADHERENCIA

A.- Descripción de la unidad

Se define como riego de adherencia la aplicación de un ligante hidrocarbonado sobre una capa tratada con ligantes hidrocarbonados o conglomerantes hidráulicos, previa a la colocación sobre ésta de cualquier tipo de capa bituminosa que no sea un tratamiento superficial con gravilla, o una lechada bituminosa.

A efectos de aplicación de este artículo, no se considerarán como riego de adherencia los definidos en el artículo 532 de este Pliego como riegos de curado.

B.- Materiales y ensayos

Lo dispuesto en este artículo se entenderá sin perjuicio de lo establecido en el Real Decreto 1630/1992 (modificado por el Real Decreto 1328/1995), por el que se dictan disposiciones para la libre circulación de productos de construcción, en aplicación de la Directiva 89/106/CEE, y en particular, en lo referente a los procedimientos especiales de reconocimiento se estará a lo establecido en su artículo 9.

Independientemente de lo anterior, se estará, en todo caso a lo dispuesto en la legislación vigente en materia ambiental, de seguridad y salud y de almacenamiento y transporte de productos de la construcción.

El tipo de ligante hidrocarbonado a emplear vendrá fijado en el Pliego de Prescripciones Técnicas Particulares y, salvo justificación en contrario, deberá estar incluido entre los que a continuación se indican:

- EAR-1 o ECR-1; artículo 213, "Emulsiones bituminosas", del PG-3.
- ECR-1-m o ECR-2-m; artículo 216, "Emulsiones bituminosas modificadas con polímeros", del PG-3.

b-1 Dotación de los materiales

La dotación del ligante hidrocarbonado a utilizar será inferior en ningún caso a doscientos gramos por metro cuadrado (200 g/m²) de ligante residual, ni a doscientos cincuenta gramos por metro cuadrado (250 g/m²) cuando la capa superior sea una mezcla bituminosa en caliente, tipo D ó S empleada como rehabilitación superficial de un camino en servicio.

No obstante, el Director de las Obras podrá modificar tal dotación, a la vista de las pruebas realizadas en obra.

b-2 Equipo necesario para la ejecución de las obras

Se estará, en todo caso, a lo dispuesto en la legislación vigente en materia ambiental, de seguridad y salud y de transporte en lo referente a los equipos empleados en la ejecución de las obras.

Equipo para la aplicación de la ligante hidrocarbonado

Las aplicaciones para categorías de tráfico pesado superiores a T2 y en obras de más de setenta mil metros cuadrados (70.000 m²) de superficie para categorías de tráfico pesado T3 y T4, el equipo para la aplicación del ligante deberá disponer de rampa de riego.

En puntos inaccesibles a los equipos descritos anteriormente, y para completar la aplicación, se podrá emplear un equipo portátil, provisto de una lanza de mano.

Si fuese necesario calentar el ligante, el equipo deberá estar dotado de un sistema de calefacción por serpentines sumergidos en la cisterna, la cual deberá ser calorífuga. En todo caso, la bomba de impulsión del ligante deberá ser accionada por un motor, y estar provista de un indicador de presión. El equipo también deberá estar dotado de un termómetro para el ligante, cuyo elemento sensor no podrá estar situado en las proximidades de un elemento calefactor.

FINALIZACIÓN DEL RECINTO FERIAL DE TEVERGA
2ª FASE DEL RECINTO FERIAL LA MADRADA
LA PLAZA - TEVERGA

C.- Normas para la elaboración de la unidad de Obra. Ejecución de las obras

Preparación de la superficie existente

Se comprobará que la superficie sobre la que se vaya a efectuar el riego de adherencia cumple las condiciones especificadas para la unidad de obra correspondiente. En caso contrario, deberá ser corregida de acuerdo con las instrucciones del Director de las Obras.

Inmediatamente antes de proceder a la aplicación de la emulsión bituminosa, la superficie a tratar se limpiará de polvo, suciedad, barro y materiales sueltos o perjudiciales. Para ello se utilizarán barredoras mecánicas o máquinas de aire a presión; en los lugares inaccesibles a estos equipos se podrán emplear escobas de mano. Se cuidará especialmente de limpiar los bordes de la zona a tratar.

Si la superficie fuera un pavimento bituminoso en servicio, se eliminarán, mediante fresado, los excesos de ligante hidrocarbonado que hubiesen, y se repararán los desperfectos que pudieran impedir una correcta adherencia.

Aplicación de la emulsión bituminosa

La emulsión bituminosa se aplicará con la dotación y temperatura aprobadas por el Director de las Obras. Su extensión se efectuará de manera uniforme, evitando duplicarla en las juntas transversales de trabajo. Para ello, se colocarán, bajo los difusores, tiras de papel u otro material en las zonas donde se comience o interrumpa el riego. Donde fuera preciso regar por franjas, se procurará una ligera superposición del riego en la unión de dos contiguas.

La temperatura de aplicación del ligante será tal que su viscosidad esté comprendida entre diez y cuarenta segundos Saybolt Furol (10 a 40 sSF), según la NLT-138.

Se protegerán, para evitar mancharlos de ligante, cuantos elementos, tales como bordillos, vallas, señales, balizas, etc., estén expuestos a ello.

Limitaciones de la ejecución

El riego de adherencia se podrá aplicar sólo cuando la temperatura ambiente sea superior a los diez grados Celsius (10 °C), y no exista fundado temor de precipitaciones atmosféricas. Dicho límite se podrá rebajar a juicio del Director de las Obras a cinco grados Celsius (5 °C), si la temperatura ambiente tiende a aumentar.

La aplicación del riego de adherencia se coordinará con la puesta en obra de la capa bituminosa a aquél superpuesta, de manera que el ligante hidrocarbonado haya curado o roto, pero sin que haya perdido su efectividad como elemento de unión. Cuando el Director de las Obras lo estime necesario, se efectuará otro riego de adherencia, el cual no será de abono si la pérdida de efectividad del riego anterior fuese imputable al Contratista.

Se prohibirá todo tipo de circulación sobre el riego de adherencia, hasta que haya terminado la rotura de la emulsión.

D.- Medición y abono

La emulsión bituminosa empleada en riegos de adherencia se abonará por toneladas (t) realmente empleadas y pesadas en una báscula contrastada, o bien por superficie regada multiplicada por la dotación media del lote. El abono incluirá el de la preparación de la superficie existente y el de la aplicación de la emulsión.

E.- Normas y pruebas previstas para la recepción.

e-1 Control de procedencia de los materiales

La emulsión bituminosa deberá cumplir las especificaciones establecidas en el apartado 213.4 del artículo 213 de este Pliego o 216.4 del artículo 216 del PG-3, según el tipo de emulsión a emplear.

FINALIZACIÓN DEL RECINTO FERIAL DE TEVERGA
2ª FASE DEL RECINTO FERIAL LA MADRADA
LA PLAZA - TEVERGA

e-2 Control de calidad de la emulsión bituminosa

La emulsión bituminosa deberá cumplir las especificaciones establecidas en el apartado 213.5 del artículo 213 de este Pliego o 216.5 del artículo 216 de este Pliego, según el tipo de ligante hidrocarbonado a emplear.

e-3 Control de ejecución

Se considerará como lote, que se aceptará o rechazará en bloque, al de menor tamaño de entre los resultantes de aplicar los tres (3) criterios siguientes:

- Quinientos metros (500 m) de calzada.
- Tres mil quinientos metros cuadrados (3.500 m²) de calzada.
- La superficie regada diariamente.

La dotación de emulsión bituminosa se comprobará mediante el pesaje de bandejas metálicas u hojas de papel, o de otro material similar, colocadas sobre la superficie durante la aplicación del ligante, en no menos de cinco (5) puntos. En cada una de estas bandejas, chapas u hojas se determinará la dotación de ligante residual, según la NLT-353. El Director de las Obras podrá autorizar la comprobación de las dotaciones medias de ligante hidrocarbonado, por otros medios.

Se comprobarán la temperatura ambiente, la de la superficie a tratar y la de ligante hidrocarbonado, mediante termómetros colocados lejos de cualquier elemento calefactor.

e-4 Criterios de aceptación o rechazo

La dotación media del ligante residual no deberá diferir de la prevista en más de un quince por ciento (15%). No más de un (1) individuo de la muestra ensayada podrá presentar resultados que excedan de los límites fijados.

El Director de las Obras determinará las medidas a adoptar con los lotes que no cumplan los criterios anteriores.

e-5 Especificaciones técnicas y distintivos de calidad

El cumplimiento de las especificaciones técnicas obligatorias requeridas a los productos contemplados en este artículo, se podrá acreditar por medio del correspondiente certificado que, cuando dichas especificaciones estén establecidas exclusivamente por referencia a normas, podrá estar constituido por un certificado de conformidad a dichas normas.

Si los referidos productos disponen de una marca, sello o distintivo de calidad que asegure el cumplimiento de las especificaciones técnicas obligatorias de este artículo, se reconocerá como tal cuando dicho distintivo esté homologado por la Dirección General de Carreteras del Ministerio de Fomento.

El certificado acreditativo del cumplimiento de las especificaciones técnicas obligatorias de este artículo podrá ser otorgado por las Administraciones Públicas competentes en materia de carreteras, la Dirección General de Carreteras del Ministerio de Fomento (según ámbito) o los Organismos españoles -públicos y privados- autorizados para realizar tareas de certificación o ensayos en el ámbito de los materiales, sistemas y procesos industriales, conforme al Real Decreto 2200/1995, de 28 de diciembre.

Normas referenciadas

- NLT-138 Viscosidad Saybolt de las emulsiones bituminosas.
- NLT-353 Recuperación del ligante de mezclas bituminosas para su caracterización.

Art. 4.17.- MEZCLAS BITUMINOSAS EN CALIENTE

A.- Descripción de la unidad

Se define como mezcla bituminosa en caliente la combinación de un ligante hidrocarbonado, áridos (incluido el polvo mineral) y, eventualmente, aditivos, de manera

FINALIZACIÓN DEL RECINTO FERIAL DE TEVERGA
2ª FASE DEL RECINTO FERIAL LA MADRADA
LA PLAZA - TEVERGA

que todas las partículas del árido queden recubiertas por una película homogénea de ligante. Su proceso de fabricación implica calentar el ligante y los áridos (excepto, eventualmente, el polvo mineral de aportación) y su puesta en obra debe realizarse a una temperatura muy superior a la ambiente.

La ejecución de cualquier tipo de mezcla bituminosa en caliente incluye las siguientes operaciones:

- Estudio de la mezcla y obtención de la fórmula de trabajo.
- Fabricación de la mezcla de acuerdo con la fórmula de trabajo.
- Transporte de la mezcla al lugar de empleo.
- Preparación de la superficie que va a recibir la mezcla.
- Extensión y compactación de la mezcla.

B.- Materiales y ensayos

Lo dispuesto en este artículo se entenderá sin perjuicio de lo establecido en el Real Decreto 1630/1992 (modificado por el Real Decreto 1328/1995), por el que se dictan disposiciones para la libre circulación de productos de construcción, en aplicación de la Directiva 89/106/CEE, y en particular, en lo referente a los procedimientos especiales de reconocimiento se estará a lo establecido en su artículo 9.

Independientemente de lo anterior, se estará en todo caso, además a lo dispuesto en la legislación vigente en materia ambiental, de seguridad y salud y de almacenamiento y transporte de productos de la construcción.

b.1 Ligante hidrocarbonado

El ligante hidrocarbonado a emplear será B60/70 o B80/100 según el artículo 542.2 del PG-3

b.2 Áridos

Características generales

Los áridos a emplear en las mezclas bituminosas en caliente podrán ser naturales o artificiales siempre que cumplan las especificaciones recogidas en este artículo.

También podrán emplearse como áridos, el material procedente del reciclado de mezclas bituminosas en caliente en proporciones inferiores al diez por ciento (10%) de la masa total de mezcla.

Los áridos se producirán o suministrarán en fracciones granulométricas diferenciadas, que se acopiarán y manejarán por separado hasta su introducción en las tolvas en frío.

Antes de pasar por el secador de la central de fabricación, el equivalente de arena, según la UNE-EN 933-8, del árido obtenido combinando las distintas fracciones de los áridos (incluido el polvo mineral) según las proporciones fijadas en la fórmula de trabajo, deberá ser superior a cincuenta (50). De no cumplirse esta condición, su valor de azul de metileno, según la UNE-EN 933-9, deberá ser inferior a diez (10) y, simultáneamente, el equivalente de arena, según la UNE-EN 933-8, deberá ser superior a cuarenta (40).

Los áridos no serán susceptibles de ningún tipo de meteorización o alteración físico-química apreciable bajo las condiciones más desfavorables que, presumiblemente, puedan darse en la zona de empleo. Tampoco podrán dar origen, con el agua, a disoluciones que puedan causar daños a estructuras u otras capas del firme, o contaminar corrientes de agua.

Árido grueso: Definición y características.

Se define como árido grueso a la parte del árido total retenida en el tamiz 2 mm de la UNE-EN 933-2.

La proporción de partículas trituradas del árido grueso, según la UNE-EN 933-5, deberá cumplir lo fijado en la tabla 542.2. del PG-3 y el índice de lajas de las distintas fracciones del árido grueso será inferior a 35, según la UNE-EN 933-3.

FINALIZACIÓN DEL RECINTO FERIAL DE TEVERGA
2º FASE DEL RECINTO FERIAL LA MADRADA
 LA PLAZA - TEVERGA

El coeficiente de desgaste Los Ángeles del árido grueso será inferior a 25, según la UNE-EN 1097-2 y el coeficiente de pulimento acelerado del árido grueso a emplear será superior a 0,40 según la NLT-174.

El árido grueso deberá estar exento de terrones de arcilla, materia vegetal, marga u otras materias extrañas que puedan afectar a la durabilidad de la capa.

El contenido de impurezas, según la NLT-172, del árido grueso deberá ser inferior al cinco por mil (0,5%) en masa; en caso contrario, el Director de las Obras podrá exigir su limpieza por lavado, aspiración u otros métodos por él aprobados y una nueva comprobación.

Árido fino: Definición

Se define como árido fino a la parte del árido total cernida por el tamiz 2 mm y retenida por el tamiz 0,063 mm de la UNE-EN 933-2. que deberá proceder de la trituración de piedra de cantera o grava natural en su totalidad, o en parte de yacimientos naturales. El árido fino deberá estar exento de terrones de arcilla, materia vegetal, marga y otras materias extrañas.

La proporción de árido fino no triturado a emplear en la mezcla será inferior a 20. El material que se triture para obtener árido fino deberá cumplir las condiciones exigidas al árido grueso sobre coeficiente de desgaste Los Ángeles.

Se podrá emplear árido fino de otra naturaleza que mejore alguna característica, en especial la adhesividad, pero en cualquier caso procederá de árido grueso con coeficiente de desgaste Los Ángeles inferior a veinticinco (25) para capas de rodadura e intermedias y a treinta (30) para capas de base.

b.3 Tipo y composición de la mezcla

La granulometría del árido obtenido combinando las distintas fracciones de los áridos (incluido el polvo mineral), según la unidad de obra o empleo, deberá estar comprendida dentro de alguno de los husos fijados en la siguiente tabla. El análisis granulométrico se hará según la UNE-EN 933-1.

HUSOS GRANULOMÉTRICOS. CERNIDO ACUMULADO (% en masa)

TIPO DE MEZCLA		TAMAÑO DE LOS TAMICES UNE-EN 933-2 (mm)										
		40	25	20	12,5	8	4	2	0,500	0,250	0,125	0,063
Densa	D12	-	-	100	80-95	64-79	44-59	31-46	16-27	11-20	6-12	4-8
	D20	-	100	80-95	65-80	55-70						
Semidensa	S12	-	-	100	80-95	60-75	35-50	24-38	11-21	7-15	5-10	3-7
	S20	-	100	80-95	64-79	50-66						
	S25	100	80-95	73-88	59-74	48-63						
Gruesa	G20	-	100	75-95	55-75	40-60	25-42	18-32	7-18	4-12	3-8	2-5
	G25	100	75-95	65-85	47-67	35-54						
Drenante	PA12	-	-	100	70-100	38-62	13-27	9-20	5-12	-	-	3-6

El tipo de mezcla bituminosa en caliente a emplear en función del tipo y del espesor de la capa del firme, será tipo D-12 y la dotación mínima de ligante hidrocarbonado de la mezcla bituminosa en caliente será de 4,75 y deberá cumplir lo indicado en la tabla 542.10 del PG-3.

FINALIZACIÓN DEL RECINTO FERIAL DE TEVERGA
2ª FASE DEL RECINTO FERIAL LA MADRADA
LA PLAZA - TEVERGA

C.- Normas para la elaboración de la unidad de Obra. Ejecución de las obras

c.1 Equipo necesario para la ejecución de las obras

Se estará, en todo caso, a lo dispuesto en la legislación vigente en materia ambiental, de seguridad y salud y de transporte en lo referente a los equipos empleados en la ejecución de las obras.

Central de fabricación

Las mezclas bituminosas en caliente se fabricarán por medio de centrales de mezcla continua o discontinua, capaces de manejar simultáneamente en frío el número de fracciones del árido que exija la fórmula de trabajo adoptada. El sistema de almacenamiento, calefacción y alimentación del ligante hidrocarbonado deberá poder permitir su recirculación y su calentamiento a la temperatura de empleo, de forma que se garantice que no se producen sobrecalentamientos localizados y que no se sobrepasan las temperaturas máximas admisibles de dicho producto. Todas las tuberías, bombas, tanques, etc. deberán estar provistas de calefactores o aislamientos. La descarga de retorno del ligante a los tanques de almacenamiento será siempre sumergida. Se dispondrán termómetros, especialmente en la boca de salida al mezclador y en la entrada del tanque de almacenamiento. El sistema de circulación deberá estar provisto de dispositivos para tomar muestras y para comprobar la calibración del dosificador.

Las tolvas para áridos en frío deberán tener paredes resistentes y estancas, bocas de anchura suficiente para que su alimentación se efectúe correctamente, y cuya separación sea efectiva para evitar intercontaminaciones; su número mínimo será función del número de fracciones de árido que exija la fórmula de trabajo adoptada, pero en todo caso no será inferior a cuatro (4). Estas tolvas deberán asimismo estar provistas de dispositivos ajustables de dosificación a su salida, que puedan ser mantenidos en cualquier ajuste.

En centrales de mezcla continua con tambor secador-mezclador, el sistema de dosificación deberá ser ponderal, al menos para la arena y para el conjunto de los áridos; y deberá tener en cuenta la humedad de éstos, para corregir la dosificación en función de ella. En los demás tipos de central para la fabricación de mezclas para las categorías de tráfico pesado T00 a T1 será preceptivo disponer de sistemas ponderales de dosificación en frío.

La central deberá estar provista de un secador que permita calentar los áridos a la temperatura fijada en la fórmula de trabajo, extrayendo de ellos una proporción de polvo mineral tal, que su dosificación se atenga a la fórmula de trabajo. El sistema extractor deberá evitar la emisión de polvo mineral a la atmósfera y el vertido de lodos a cauces, de acuerdo con la legislación ambiental y de seguridad y salud vigente.

La central deberá tener sistemas separados de almacenamiento y dosificación del polvo mineral recuperado y de aportación, los cuales deberán ser independientes de los correspondientes al resto de los áridos, y estar protegidos de la humedad.

Las centrales cuyo secador no sea a la vez mezclador deberán estar provistas de un sistema de clasificación de los áridos en caliente de capacidad acorde con su producción- en un número de fracciones no inferior a tres (3), y de silos para almacenarlos. Estos silos deberán tener paredes resistentes, estancas y de altura suficiente para evitar intercontaminaciones, con un rebosadero para evitar que un exceso de contenido se vierta en los contiguos o afecte al funcionamiento del sistema de dosificación. Un dispositivo de alarma, claramente perceptible por el operador, deberá avisarle cuando el nivel del silo baje del que proporcione el caudal calibrado. Cada silo permitirá tomar muestras de su contenido, y su compuerta de descarga deberá ser estanca y de accionamiento rápido. La central deberá estar provista de indicadores de la temperatura de los áridos, con sensores a la salida del secador y, en su caso, en cada silo de áridos en caliente.

FINALIZACIÓN DEL RECINTO FERIAL DE TEVERGA
2ª FASE DEL RECINTO FERIAL LA MADRADA
LA PLAZA - TEVERGA

Las centrales de mezcla discontinua deberán estar provistas en cualquier circunstancia de dosificadores ponderales independientes: al menos uno (1) para los áridos calientes, cuya exactitud sea superior al medio por ciento (0,5%), y al menos uno (1) para el polvo mineral y uno (1) para el ligante hidrocarbonado, cuya exactitud sea superior al tres por mil (0,3%).

El ligante hidrocarbonado se distribuirá uniformemente en el mezclador, y las válvulas que controlan su entrada no permitirán fugas ni goteos. El sistema dosificador del ligante hidrocarbonado deberá poder calibrarse a la temperatura y presión de trabajo; en centrales de mezcla continua, deberá estar sincronizado con la alimentación de los áridos y la del polvo mineral. En centrales de mezcla continua con tambor secador-mezclador, se garantizará la difusión homogénea del ligante hidrocarbonado y que ésta se realice de forma que no exista riesgo de contacto con la llama, ni de someter al ligante a temperaturas inadecuadas.

Si se previera la incorporación de aditivos a la mezcla, la central deberá poder dosificarlos con exactitud suficiente, a juicio del Director de las Obras.

Si la central estuviera dotada de tolvas de almacenamiento de las mezclas fabricadas, sus capacidades deberán garantizar el flujo normal de los elementos de transporte, así como que en las cuarenta y ocho horas (48 h) siguientes a la fabricación el material acopiado no ha perdido ninguna de sus características, en especial la homogeneidad del conjunto y las propiedades del ligante.

Cuando se vayan a emplear áridos procedentes del reciclado de mezclas bituminosas, la central de fabricación deberá disponer de los elementos necesarios para que se cumplan los requisitos y especificaciones recogidas en el apartado 542.5.4.

Elementos de transporte

Consistirán en camiones de caja lisa y estanca, perfectamente limpia y que se tratará, para evitar que la mezcla bituminosa se adhiera a ella, con un producto cuya composición y dotación deberán ser aprobadas por el Director de las Obras.

La forma y altura de la caja deberá ser tal que, durante el vertido en la extendedora, el camión sólo toque a ésta a través de los rodillos previstos al efecto.

Los camiones deberán siempre estar provistos de una lona o cobertor adecuado para proteger la mezcla bituminosa en caliente durante su transporte.

Extendedoras

Las extendedoras serán autopropulsadas, y estarán dotadas de los dispositivos necesarios para extender la mezcla bituminosa en caliente con la geometría y producción deseadas y un mínimo de precompactación, que será fijado por el Director de las Obras. La capacidad de la tolva, así como la potencia, serán adecuadas para el tipo de trabajo que deban desarrollar.

La extendedora deberá estar dotada de un dispositivo automático de nivelación, y de un elemento calefactor para la ejecución de la junta longitudinal.

Se comprobará, en su caso, que los ajustes del enrasador y de la maestra se atienen a las tolerancias mecánicas especificadas por el fabricante, y que dichos ajustes no han sido afectados por el desgaste, u otras causas.

La anchura mínima y máxima de extensión se definirá por el Director de las Obras. Si a la extendedora se acoplaran piezas para aumentar su anchura, éstas deberán quedar perfectamente alineadas con las originales. Se procurará que las juntas longitudinales de capas superpuestas queden a un mínimo de quince centímetros (15 cm) una de otra.

Equipo de compactación

Se podrán utilizar compactadores de rodillos metálicos, estáticos o vibrantes, de neumáticos o mixtos. La composición mínima del equipo será un (1) compactador vibratorio de rodillos metálicos o mixto, y un (1) compactador de neumáticos; para mezclas bituminosas drenantes este último se sustituirá por un (1) compactador de rodillos metálicos tándem, no vibratorio.

FINALIZACIÓN DEL RECINTO FERIAL DE TEVERGA
2º FASE DEL RECINTO FERIAL LA MADRADA
LA PLAZA - TEVERGA

Todos los tipos de compactadores deberán ser autopropulsados, tener inversores de sentido de marcha de acción suave, y estar dotados de dispositivos para la limpieza de sus llantas o neumáticos durante la compactación y para mantenerlos húmedos en caso necesario.

Los compactadores de llantas metálicas no presentarán surcos ni irregularidades en ellas. Los compactadores vibratorios tendrán dispositivos automáticos para eliminar la vibración, al invertir el sentido de su marcha. Los de neumáticos tendrán ruedas lisas, en número, tamaño y configuración tales que permitan el solape de las huellas de las delanteras y traseras, y faldones de lona protectores contra el enfriamiento de los neumáticos.

Las presiones de contacto, estáticas o dinámicas, de los diversos tipos de compactadores serán aprobadas por el Director de las Obras, y serán las necesarias para conseguir una compacidad adecuada y homogénea de la mezcla en todo su espesor, sin producir roturas del árido, ni arrollamientos de la mezcla a la temperatura de compactación.

En los lugares inaccesibles para los equipos de compactación normales, se emplearán otros de tamaño y diseño adecuados para la labor que se pretende realizar y siempre deberán ser autorizadas por el Director de las Obras.

c-2 Ejecución de las obras

Estudio de la mezcla y obtención de la fórmula de trabajo

La fabricación y puesta en obra de la mezcla no se iniciará hasta que se haya aprobado por el Director de las Obras la correspondiente fórmula de trabajo, estudiada en laboratorio y verificada en la central de fabricación.

Dicha fórmula fijará como mínimo las siguientes características:

- La identificación y proporción de cada fracción del árido en la alimentación y, en su caso, después de su clasificación en caliente.
- La granulometría de los áridos combinados, incluido el polvo mineral, por los tamices 40; 25; 20; 12,5; 8; 4; 2; 0,500; 0,250; 0,125 y 0,630 mm de la UNE-EN 933-2.
- Tipo y características del ligante hidrocarbonado.
- La dosificación de ligante hidrocarbonado y, en su caso, la de polvo mineral de aportación, referida a la masa del total de áridos (incluido dicho polvo mineral), y la de aditivos, referida a la masa del ligante hidrocarbonado.
- En su caso, el tipo y dotación de las adiciones, referida a la masa total del árido combinado.
- La densidad mínima a alcanzar.

También se señalarán:

- Los tiempos a exigir para la mezcla de los áridos en seco y para la mezcla de los áridos con el ligante.
- Las temperaturas máxima y mínima de calentamiento previo de áridos y ligante. En ningún caso se introducirá en el mezclador árido a una temperatura superior a la del ligante en más de quince grados Celsius (15 °C).
- Las temperaturas máxima y mínima de la mezcla al salir del mezclador. La temperatura máxima no deberá exceder de ciento ochenta grados Celsius (180 °C), salvo en centrales de tambor secador-mezclador, en las que no deberá exceder de ciento sesenta y cinco grados Celsius (165 °C). Para mezclas bituminosas de alto módulo las temperaturas anteriores se aumentarán en diez grados Celsius (10 °C); para las mezclas drenantes dichas temperaturas deberán disminuirse diez grados Celsius (10 °C) para evitar posibles escurrimientos del ligante.
- La temperatura mínima de la mezcla en la descarga desde los elementos de transporte.
- La temperatura mínima de la mezcla al iniciar y terminar la compactación.

FINALIZACIÓN DEL RECINTO FERIAL DE TEVERGA
2º FASE DEL RECINTO FERIAL LA MADRADA
LA PLAZA - TEVERGA

El Director de las Obras, fijará la dosificación de ligante hidrocarbonado teniendo en cuenta los materiales disponibles, la experiencia obtenida en casos análogos y siguiendo los criterios siguientes:

En mezclas densas, semidensas, gruesas y de alto módulo:

- El análisis de huecos y la resistencia a la deformación plástica empleando el método Marshall, según la NLT-159, y para capas de rodadura o intermedia mediante la pista de ensayo de laboratorio, según la NLT-173.
- Se aplicarán los criterios indicados en las tablas 542.12 y 542.13, del PG-3 y para mezclas de alto módulo, además, el valor del módulo dinámico a veinte grados Celsius (20 °C), según la norma NLT-349, no será inferior a once mil megapascuales (11.000 MPa).

En cualquier circunstancia se comprobará la adhesividad árido-ligante mediante la caracterización de la acción del agua. Para ello, en mezclas densas, semidensas, gruesas y de alto módulo, la pérdida de resistencia en el ensayo de inmersión-compresión, según la NLT-162, no rebasará el veinticinco por ciento (25%); y, en mezclas drenantes, la pérdida por abrasión en el ensayo cántabro, según la NLT-352, tras ser sometidas a un proceso de inmersión en agua durante veinticuatro horas (24 h) a sesenta grados Celsius (60 °C) no rebasará el treinta y cinco por ciento (35%) para las categorías de tráfico pesado T00 a T1, y el cuarenta por ciento (40%) para las categorías de tráfico pesado T2 y T3.

Se podrá mejorar la adhesividad entre el árido y el ligante hidrocarbonado mediante activantes o cualquier otro producto sancionado por la experiencia. En tales casos, el Director de las Obras establecerá las especificaciones que tendrán que cumplir dichos aditivos y las mezclas resultantes.

En todo caso, la dotación mínima de ligante hidrocarbonado no será inferior a lo indicado en este pliego.

Para capas de rodadura, la fórmula de trabajo de la mezcla bituminosa en caliente deberá asegurar el cumplimiento de las características de la unidad terminada en lo referente a la macrotextura superficial y a la resistencia al deslizamiento, según lo indicado en este pliego.

Si la marcha de las obras lo aconseja, el Director de las Obras podrá corregir la fórmula de trabajo con objeto de mejorar la calidad de la mezcla, justificándolo debidamente mediante un nuevo estudio y los ensayos oportunos. Se estudiará y aprobará una nueva fórmula si varía la procedencia de alguno de los componentes, o si durante la producción se rebasan las tolerancias granulométricas establecidas en este artículo.

Preparación de la superficie existente

Se comprobarán la regularidad superficial y el estado de la superficie sobre la que se vaya a extender la mezcla bituminosa en caliente. El Director de las Obras indicará las medidas encaminadas a restablecer una regularidad superficial aceptable y, en su caso, a reparar zonas dañadas.

Si la superficie estuviese constituida por un pavimento hidrocarbonado, que deberá cumplir lo indicado en el PG-3, se ejecutará un riego de adherencia, según el artículo 531 del PG-3; si dicho pavimento es heterogéneo se deberán, además, eliminar mediante fresado los excesos de ligante y sellar zonas demasiado permeables, según las instrucciones del Director de las Obras. Si la superficie es granular o tratada con conglomerantes hidráulicos, sin pavimento hidrocarbonado, se ejecutará previamente un riego de imprimación según el artículo 530 del PG-3.

Se comprobará que ha transcurrido el plazo de rotura o de cura de estos riegos, no debiendo quedar restos de fluidificante, ni de agua en la superficie; asimismo, si ha transcurrido mucho tiempo desde su aplicación, se comprobará que su capacidad de unión con la mezcla bituminosa no ha disminuido en forma perjudicial; en caso contrario, el Director de las Obras podrá ordenar la ejecución de un riego adicional de adherencia.

FINALIZACIÓN DEL RECINTO FERIAL DE TEVERGA
2ª FASE DEL RECINTO FERIAL LA MADRADA
LA PLAZA - TEVERGA

Aprovisionamiento de áridos

Los áridos se producirán o suministrarán en fracciones granulométricas diferenciadas, que se acopiarán y manejarán por separado hasta su introducción en las tolvas en frío. Cada fracción será suficientemente homogénea y se podrá acopiar y manejar sin peligro de segregación, observando las precauciones que se detallan a continuación.

Para mezclas tipo 12 el número mínimo de fracciones será de tres (3). Para el resto de las mezclas el número mínimo de fracciones será de cuatro (4). El Director de las Obras podrá exigir un mayor número de fracciones, si lo estima necesario para cumplir las tolerancias exigidas a la granulometría de la mezcla en el apartado 542.9.3.1. del PG-3

Cada fracción del árido se acopiará separada de las demás, para evitar intercontaminaciones. Si los acopios se disponen sobre el terreno natural, no se utilizarán sus quince centímetros (15 cm) inferiores, a no ser que se pavimenten. Los acopios se construirán por capas de espesor no superior a un metro y medio (1,5 m), y no por montones cónicos. Las cargas del material se colocarán adyacentes, tomando las medidas oportunas para evitar su segregación.

Cuando se detecten anomalías en el suministro de los áridos, se acopiarán por separado hasta confirmar su aceptabilidad. Esta misma medida se aplicará cuando esté pendiente de autorización el cambio de procedencia de un árido.

El Director de las Obras, fijará el volumen mínimo de acopios antes de iniciar las obras. Salvo justificación en contrario dicho volumen no sea inferior al correspondiente a un mes de trabajo con la producción prevista.

Fabricación de la mezcla

La carga de cada una de las tolvas de áridos en frío se realizará de forma que su contenido esté siempre comprendido entre el cincuenta y el cien por cien (50 a 100%) de su capacidad, sin rebosar.

En las operaciones de carga se tomarán las precauciones necesarias para evitar segregaciones o contaminaciones. Para mezclas densas y semidensas la alimentación del árido fino, aun cuando éste fuera de un único tipo y granulometría, se efectuará dividiendo la carga entre dos (2) tolvas.

Los dosificadores de áridos en frío se regularán de forma que se obtenga la granulometría de la fórmula de trabajo; su caudal se ajustará a la producción prevista, debiéndose mantener constante la alimentación del secador.

El secador se regulará de forma que la combustión sea completa, lo que vendrá indicado por la ausencia de humo negro en el escape de la chimenea; la extracción por los colectores deberá regularse de forma que la cantidad y la granulometría del polvo mineral recuperado sean ambas uniformes.

En centrales cuyo secador no sea a la vez mezclador, los áridos calentados y, en su caso, clasificados, se pesarán y se transportarán al mezclador. Si la alimentación de éste fuera discontinua, después de haber introducido los áridos y el polvo mineral se agregará automáticamente el ligante hidrocarbonado para cada amasada, y se continuará la operación de mezcla durante el tiempo especificado en la fórmula de trabajo.

Si se utilizasen áridos procedentes del reciclado de mezclas bituminosas, en centrales cuyo secador no sea a la vez mezclador, si la alimentación de éste fuera discontinua, después de haber introducido los áridos, se pesarán e introducirán los áridos procedentes del reciclado de mezclas bituminosas junto al polvo mineral, y después de un tiempo de disgregación, calentado y mezcla, se agregará el ligante hidrocarbonado, y en su caso los aditivos, para cada amasado, y se continuará la operación de mezcla durante el tiempo especificado en la fórmula de trabajo. Si la alimentación fuese continua, los áridos procedentes del reciclado de mezclas bituminosas se incorporarán al resto de los áridos en la zona de pesaje en caliente a la salida del secador.

En centrales de mezcla continua con tambor secador-mezclador se aportarán los áridos procedentes del reciclado de mezclas bituminosas tras la llama de forma que no exista riesgo de contacto con ella.

FINALIZACIÓN DEL RECINTO FERIAL DE TEVERGA
2ª FASE DEL RECINTO FERIAL LA MADRADA
LA PLAZA - TEVERGA

En los mezcladores de las centrales que no sean de tambor secador-mezclador, se limitará el volumen del material, en general hasta dos tercios (2/3) de la altura máxima que alcancen las paletas, de forma que para los tiempos de mezclado establecidos en la fórmula de trabajo se alcance una envuelta completa y uniforme.

A la descarga del mezclador todos los tamaños del árido deberán estar uniformemente distribuidos en la mezcla, y todas sus partículas total y homogéneamente cubiertas de ligante. La temperatura de la mezcla al salir del mezclador no excederá de la fijada en la fórmula de trabajo.

En el caso de utilizar adiciones al ligante o a la mezcla, se cuidará su correcta dosificación, la distribución homogénea, así como que no pierda sus características iniciales durante todo el proceso de fabricación.

Transporte de la mezcla

La mezcla bituminosa en caliente se transportará de la central de fabricación a la extendedora, en camiones. Para evitar su enfriamiento superficial, deberá protegerse durante el transporte mediante lonas u otros cobertores adecuados. En el momento de descargarla en la extendedora, su temperatura no podrá ser inferior a la especificada en la fórmula de trabajo.

Extensión de la mezcla

A menos que el Director de las Obras ordene otra cosa, la extensión comenzará por el borde inferior, y se realizará por franjas longitudinales. La anchura de estas franjas se fijará de manera que se realice el menor número de juntas posible y se consiga la mayor continuidad de la extensión, teniendo en cuenta la anchura de la sección, el eventual mantenimiento de la circulación, las características de la extendedora y la producción de la central.

Después de haber extendido y compactado una franja, se extenderá la siguiente mientras el borde de la primera se encuentre aún caliente y en condiciones de ser compactado; en caso contrario, se ejecutará una junta longitudinal.

En capas de rodadura con mezclas bituminosas drenantes se evitarán siempre las juntas longitudinales. Únicamente para las categorías de tráfico pesado T2 y T3 o pavimentación de carreteras en las que no sea posible cortar el tráfico, dichas juntas deberán coincidir en un límite del pavimento.

La extendedora se regulará de forma que la superficie de la capa extendida resulte lisa y uniforme, sin segregaciones ni arrastres, y con un espesor tal que, una vez compactada, se ajuste a la rasante y sección transversal indicadas en los Planos, con las tolerancias establecidas en el apartado 542.7.2.

La extensión se realizará con la mayor continuidad posible, ajustando la velocidad de la extendedora a la producción de la central de fabricación de modo que aquella no se detenga. En caso de detención, se comprobará que la temperatura de la mezcla que quede sin extender, en la tolva de la extendedora y debajo de ésta, no baje de la prescrita en la fórmula de trabajo para el inicio de la compactación; de lo contrario, se ejecutará una junta transversal.

Donde resulte imposible, a juicio del Director de las Obras, el empleo de máquinas extendedoras, la mezcla bituminosa en caliente se podrá poner en obra por otros procedimientos aprobados por aquél. Para ello se descargará fuera de la zona en que se vaya a extender, y se distribuirá en una capa uniforme y de un espesor tal que, una vez compactada, se ajuste a la rasante y sección transversal indicadas en los Planos, con las tolerancias establecidas en el apartado 542.7.2. del PG-3.

Compactación de la mezcla

La compactación se realizará según el plan aprobado por el Director de las Obras en función de los resultados del tramo de prueba; se deberá hacer a la mayor temperatura posible, sin rebasar la máxima prescrita en la fórmula de trabajo y sin que se produzca desplazamiento de la mezcla extendida; y se continuará mientras la temperatura de la

FINALIZACIÓN DEL RECINTO FERIAL DE TEVERGA
2º FASE DEL RECINTO FERIAL LA MADRADA
LA PLAZA - TEVERGA

mezcla no baje de la mínima prescrita en la fórmula de trabajo y la mezcla se halle en condiciones de ser compactada, hasta que se alcance la densidad especificada en el apartado 542.7.1. del PG-3

La compactación se realizará longitudinalmente, de manera continua y sistemática. Si la extensión de la mezcla bituminosa se realizara por franjas, al compactar una de ellas se ampliará la zona de compactación para que incluya al menos quince centímetros (15 cm) de la anterior.

Los rodillos deberán llevar su rueda motriz del lado más cercano a la extendidora; los cambios de dirección se realizarán sobre mezcla ya apisonada, y los cambios de sentido se efectuarán con suavidad. Los elementos de compactación deberán estar siempre limpios y, si fuera preciso, húmedos.

Juntas transversales y longitudinales

Siempre que sean inevitables, se procurará que las juntas de capas superpuestas guarden una separación mínima de cinco metros (5 m) las transversales, y quince centímetros (15 cm) las longitudinales.

Al extender franjas longitudinales contiguas, si la temperatura de la extendida en primer lugar no fuera superior al mínimo fijado en la fórmula de trabajo para terminar la compactación, el borde de esta franja se cortará verticalmente, dejando al descubierto una superficie plana y vertical en todo su espesor. Salvo en mezclas drenantes, se le aplicará una capa uniforme y ligera de riego de adherencia, según el artículo 531 del PG-3, dejando romper la emulsión suficientemente. A continuación, se calentará la junta y se extenderá la siguiente franja contra ella.

Las juntas transversales en capas de rodadura se compactarán transversalmente, disponiendo los apoyos precisos para los elementos de compactación.

c.3 Tramo de prueba

Antes de iniciarse la puesta en obra de cada tipo de mezcla bituminosa en caliente será preceptiva la realización del correspondiente tramo de prueba, para comprobar la fórmula de trabajo, la forma de actuación de los equipos de extensión y compactación, y, especialmente, el plan de compactación.

El tramo de prueba tendrá una longitud no inferior a 100 m. El Director de las Obras determinará si es aceptable su realización como parte integrante de la obra en construcción.

A la vista de los resultados obtenidos, el Director de las Obras definirá:

- Si es aceptable o no la fórmula del trabajo. En el primer caso, se podrá iniciar la fabricación de la mezcla bituminosa. En el segundo, deberá proponer las actuaciones a seguir (estudio de una nueva fórmula, corrección parcial de la ensayada, correcciones en la central de fabricación o sistemas de extendido, etc.).
- Si son aceptables o no los equipos propuestos por el Contratista. En el primer caso, definirá su forma específica de actuación. En el segundo caso, el Contratista deberá proponer nuevos equipos, o incorporar equipos suplementarios.

Asimismo, durante la ejecución del tramo de prueba se analizará la correspondencia, en su caso, entre los métodos de control de la dosificación del ligante hidrocarbonado y de la densidad in situ establecidos en los Pliegos de Prescripciones Técnicas, y otros métodos rápidos de control.

No se podrá proceder a la producción sin que el Director de las Obras haya autorizado el inicio en las condiciones aceptadas después del tramo de prueba.

D.- Medición y abono

La preparación de la superficie existente no es objeto de abono ni está incluida en esta unidad de obra. El riego de adherencia se abonará según lo prescrito en este pliego.

La fabricación y puesta en obra de mezclas bituminosas en caliente se abonará por toneladas (t), según su tipo, medidas multiplicando las anchuras señaladas para cada

FINALIZACIÓN DEL RECINTO FERIAL DE TEVERGA
2ª FASE DEL RECINTO FERIAL LA MADRADA
LA PLAZA - TEVERGA

capa en los Planos, por los espesores medios y densidades medias deducidas de los ensayos de control de cada lote. En dicho abono se considerará incluido el de los áridos, incluido el procedente de reciclado de mezclas bituminosas, si los hubiere, y el del polvo mineral. No serán de abono las creces laterales, ni los aumentos de espesor por corrección de mermas en capas subyacentes.

El ligante hidrocarbonado empleado en la fabricación de mezclas bituminosas en caliente se abonará por toneladas (t), obtenidas multiplicando la medición abonable de fabricación y puesta en obra, por la dotación media de ligante deducida de los ensayos de control de cada lote. En ningún caso será de abono el empleo de activantes o aditivos, así como tampoco el ligante residual del material reciclado de mezclas bituminosas, si lo hubiere.

E.- Normas y pruebas previstas para la recepción.

Densidad

Obtenida la densidad de referencia, aplicando la compactación prevista en la NLT-159 a una mezcla bituminosa con granulometría y dosificación medias del lote definido en el apartado 542.9.4, en mezclas bituminosas densas, semidensas y gruesas, la densidad no deberá ser inferior al siguiente porcentaje de la densidad de referencia:

- Capas de espesor igual o superior a seis centímetros (≥ 6 cm): noventa y ocho por ciento (98%).
- Capas de espesor no superior a seis centímetros (< 6 cm): noventa y siete por ciento (97%).

Espesor y anchura

La superficie acabada no deberá diferir de la teórica en más de diez milímetros (10 mm) en capas de rodadura, ni de quince milímetros (15 mm) en las demás capas.

El espesor de una capa no deberá ser inferior al previsto para ella en la sección-tipo de los Planos.

En todos los semiperfiles se comprobará la anchura extendida, que en ningún caso deberá ser inferior a la teórica deducida de la sección-tipo de los Planos de proyecto.

Regularidad superficial

El Índice de Regularidad Internacional (IRI), según la NLT-330, deberá cumplir lo fijado en la tabla 542.14 ó 542.15. del PG-3.

Macrotextura superficial y resistencia al deslizamiento

La superficie de la capa deberá presentar una textura homogénea, uniforme y exenta de segregaciones.

Únicamente a efectos de recepción de capas de rodadura, la macrotextura superficial, según la NLT-335, y la resistencia al deslizamiento, según la NLT-336, no deberán ser inferiores a los valores indicados en la tabla siguiente:

CARACTERÍSTICA	TIPO DE MEZCLA	
	DRENANTE	RESTO
MACROTEXTURA SUPERFICIAL (*) Valor mínimo (mm)	1,5	0,7
RESISTENCIA AL DESLIZAMIENTO (**) CRT mínimo (%)	60	65

(*) Medida antes de la puesta en servicio de la capa.

(**) Medida una vez transcurridos dos meses de la puesta en servicio de la capa.

FINALIZACIÓN DEL RECINTO FERIAL DE TEVERGA
2ª FASE DEL RECINTO FERIAL LA MADRADA
LA PLAZA - TEVERGA

e.1 Limitaciones de la ejecución

Salvo autorización expresa del Director de las Obras, no se permitirá la puesta en obra de mezclas bituminosas en caliente:

- Cuando la temperatura ambiente a la sombra sea inferior a cinco grados Celsius (5 °C), salvo si el espesor de la capa a extender fuera inferior a cinco centímetros (5 cm), en cuyo caso el límite será de ocho grados Celsius (8 °C). Con viento intenso, después de heladas, o en tableros de estructuras, el Director de las Obras podrá aumentar estos límites, a la vista de los resultados de compactación obtenidos.
- Cuando se produzcan precipitaciones atmosféricas.

Terminada su compactación, se podrá abrir a la circulación la capa ejecutada, tan pronto como alcance la temperatura ambiente en todo su espesor.

e.2 Control de calidad

Control de procedencia de los materiales

El ligante hidrocarbonado deberá cumplir las especificaciones establecidas en el apartado 211.4 del artículo 211 del 215.4 del artículo 215 del PG-3, según el tipo de ligante hidrocarbonado a emplear.

Si con los áridos, a emplear en capas de rodadura o intermedia, se aportara certificado acreditativo del cumplimiento de las especificaciones obligatorias de este artículo o documento acreditativo de la homologación de la marca, sello o distintivo de calidad del áridos, según lo indicado en el apartado 542.12 del PG-3, los criterios descritos a continuación para realizar el control de procedencia de los áridos no serán de aplicación obligatoria, sin perjuicio de las facultades que corresponden al Director de las Obras.

En el supuesto de no cumplirse las condiciones indicados en el párrafo anterior, de cada procedencia del árido, y para cualquier volumen de producción previsto, se tomarán cuatro (4) muestras, según la UNE-EN 932-1, y de cada fracción de ellas se determinará:

- El coeficiente de desgaste Los Ángeles del árido grueso, según la UNE-EN 1097-2.
- El coeficiente de pulimento acelerado del árido grueso para capas de rodadura, según la NLT-174.
- La densidad relativa y absorción del árido grueso y del árido fino, según la NLT-153 y NLT-154, respectivamente.
- La granulometría de cada fracción, según la UNE-EN 933-1.
- El equivalente de arena, según la UNE-EN 933-8 y, en su caso, el índice de azul de metileno, según la UNE-EN 933-9.

El Director de las Obras podrá ordenar la repetición de estos ensayos con nuevas muestras, y la realización de los siguientes ensayos adicionales:

- Proporción de partículas trituradas del árido grueso, según la UNE-EN 933-5.
- Proporción de impurezas del árido grueso, según la NLT-172.

El Director de las Obras comprobará, además:

- La retirada de la eventual montera en la extracción de los áridos.
- La exclusión de vetas no utilizables.
- La adecuación de los sistemas de trituración y clasificación.

Si con el polvo mineral, a emplear en las mezclas bituminosas en caliente, se aportara certificado acreditativo del cumplimiento de las especificaciones obligatorias de este artículo o documento acreditativo de la homologación de la marca, sello o distintivo de calidad del polvo mineral, los criterios descritos a continuación para realizar el control de procedencia del polvo mineral no serán de aplicación obligatoria, sin perjuicio de las facultades que corresponden al Director de las Obras.

En el supuesto de no cumplirse las condiciones indicados en el párrafo anterior, de cada procedencia del polvo mineral de aportación, y para cualquier volumen de producción

FINALIZACIÓN DEL RECINTO FERIAL DE TEVERGA
2ª FASE DEL RECINTO FERIAL LA MADRADA
LA PLAZA - TEVERGA

previsto, se tomarán cuatro (4) muestras y con ellas se determinará la densidad aparente, según la NLT-176.

Control de calidad de los materiales

El ligante hidrocarbonado deberá cumplir las especificaciones establecidas en el apartado 211.5 del artículo 211 de o 215.5 del artículo 215 del PG-3 según el tipo de ligante hidrocarbonado a emplear.

Se examinará la descarga al acopio o alimentación de tolvas en frío, desechando los áridos que, a simple vista, presenten restos de tierra vegetal, materia orgánica o tamaños superiores al máximo.

Se acopiarán, aparte, aquellos que presenten alguna anomalía de aspecto, tal como distinta coloración, segregación, lajas, plasticidad, etc.

Se vigilará la altura de los acopios y el estado de sus elementos separadores y los accesos.

Con cada fracción de árido que se produzca o reciba, se realizarán los siguientes ensayos:

- Al menos dos (2) veces al día:
 - Análisis granulométrico de cada fracción, según la UNE-EN 933-1.
 - Equivalente de arena, según la UNE-EN 933-8 y, en su caso, el índice de azul de metileno, según la UNE-EN 933-9.
- Al menos una (1) vez a la semana, o cuando se cambie de procedencia:
 - Índice de lajas del árido grueso, según la UNE-EN 933-3.
 - Proporción de partículas trituradas del árido grueso, según la UNE-EN 933-5.
 - Proporción de impurezas del árido grueso, según la NLT-172.
- Al menos una (1) vez al mes, o cuando se cambie de procedencia:
 - Coeficiente de desgaste Los Ángeles del árido grueso, según la UNE-EN 1097-2.
 - Coeficiente de pulimento acelerado del árido grueso para capas de rodadura, según la NLT-174.
 - Densidad relativa y absorción del árido grueso y del árido fino, según las NLT-153 y NLT-154, respectivamente.

Control de ejecución

Se tomará diariamente un mínimo de dos (2) muestras, según la UNE-EN 932-1, una por la mañana y otra por la tarde, de la mezcla de áridos en frío antes de su entrada en el secador, y con ellas se efectuarán los siguientes ensayos:

- Análisis granulométrico del árido combinado, según la UNE-EN 933-1.
- Equivalente de arena, según la UNE-EN 933-8 y, en su caso, el índice de azul de metileno, según la UNE-EN 933-9, del árido combinado.

En centrales de mezcla continua se calibrará diariamente el flujo de la cinta suministradora de áridos, deteniéndola cargada de áridos y recogiendo y pesando el material existente en una longitud elegida.

Las tolerancias admisibles, en más o en menos, respecto de la granulometría de la fórmula de trabajo serán las siguientes, referidas a la masa total de áridos (incluido el polvo mineral):

- Tamices superiores al 2 mm de la UNE-EN 933-2: $\pm 3\%$
- Tamices comprendidos entre el 2 mm y el 0,063 mm de la UNE-EN 933-2: $\pm 2\%$
- Tamiz 0,063 mm de la UNE-EN 933-2: $\pm 1\%$

Se tomará diariamente al menos una (1) muestra de la mezcla de áridos en caliente, y se determinará su granulometría, según la UNE-EN 933-1, que cumplirá las tolerancias indicadas en el párrafo anterior. Al menos semanalmente, se verificará la exactitud de las básculas de dosificación, y el correcto funcionamiento de los indicadores de temperatura de los áridos y del ligante hidrocarbonado.

Se tomarán muestras a la descarga del mezclador, y con ellas se efectuarán los siguientes ensayos:

FINALIZACIÓN DEL RECINTO FERIAL DE TEVERGA
2ª FASE DEL RECINTO FERIAL LA MADRADA
LA PLAZA - TEVERGA

- A la salida del mezclador o silo de almacenamiento, sobre cada elemento de transporte:
 - Control del aspecto de la mezcla, y medición de su temperatura. Se rechazarán todas las mezclas segregadas, carbonizadas o sobrecalentadas, las mezclas con espuma y aquéllas cuya envuelta no sea homogénea; en centrales cuyo tambor no sea a la vez mezclador, también las mezclas que presenten indicios de humedad; y en las demás centrales, las mezclas cuya humedad sea superior al uno por ciento (1%) en masa, del total. En estos casos de presencia de humedad excesiva, se retirarán los áridos de los correspondientes silos en caliente.
- Al menos (2) veces al día (mañana y tarde), y al menos una (1) vez por lote:
 - Dosificación de ligante, según la NLT-164.
 - Granulometría de los áridos extraídos, según la NLT-165.

Se considerará como lote el volumen de material que resulte de aplicar los criterios del apartado 542.9.4.

La tolerancia admisible, en más o en menos, respecto de la dotación de ligante hidrocarbonado de la fórmula de trabajo será del tres por mil ($\pm 0,3\%$) en masa, del total de áridos (incluido el polvo mineral), sin bajar del mínimo especificado en el apartado 542.3 para el tipo de capa y de mezcla que se trate.

- Al menos una (1) vez al día, y al menos una (1) vez por lote:
 - En mezclas densas, semidensas y gruesas, análisis de huecos y resistencia a la deformación plástica empleando el aparato Marshall (serie de tres [3] probetas como mínimo), según la NLT-159. En mezclas de alto módulo, además de lo anterior, determinación del módulo dinámico a veinte grados Celsius (20 °C), según la norma NLT-349.
 - En mezclas drenantes, análisis de huecos (serie de tres [3] probetas como mínimo), según la NLT-352, y la pérdida por desgaste, según la NLT-352.
- Cuando se cambien el suministro o la procedencia:
 - En mezclas densas, semidensas, gruesas y de alto módulo, inmersión-compresión según la NLT-162.

Puesta en obra

Se medirá la temperatura ambiente para tener en cuenta las limitaciones que se fijan en el apartado 542.8 de este Pliego.

Antes de verter la mezcla del elemento de transporte a la tolva de la extendedora, se comprobará su aspecto y se medirá su temperatura.

Se comprobará frecuentemente el espesor extendido, mediante un punzón graduado.

Se comprobará la composición y forma de actuación del equipo de compactación, verificando:

- Que el número y tipo de compactadores son los aprobados.
- El funcionamiento de los dispositivos de humectación, limpieza y protección.
- El lastre, peso total y, en su caso, presión de inflado de los compactadores.
- La frecuencia y la amplitud en los compactadores vibratorios.
- El número de pasadas de cada compactador.

En mezclas drenantes, se comprobará con la frecuencia que sea precisa la permeabilidad de la capa durante su compactación, según la NLT-327.

Al terminar la compactación, se medirá la temperatura en la superficie de la capa.

Control de recepción de la unidad terminada

Se considerará como lote, que se aceptará o rechazará en bloque, al menor que resulte de aplicar los tres (3) criterios siguientes a una (1) sola capa de mezcla bituminosa en caliente:

- Quinientos metros (500 m) de calzada.
- Tres mil quinientos metros cuadrados (3.500 m²) de calzada.
- La fracción construida diariamente.

FINALIZACIÓN DEL RECINTO FERIAL DE TEVERGA
2º FASE DEL RECINTO FERIAL LA MADRADA
LA PLAZA - TEVERGA

Se extraerán testigos en puntos aleatoriamente situados, en número no inferior a cinco (5), y se determinarán su densidad y espesor, según la NLT-168.

Se controlará la regularidad superficial del lote a partir de las veinticuatro horas (24 h) de su ejecución y siempre antes de la extensión de la siguiente capa mediante la determinación del índice de regularidad internacional (IRI), según la NLT-330, que deberá cumplir lo especificado en el apartado 542.7.3. La comprobación de la regularidad superficial de toda la longitud de la obra, en capas de rodadura, tendrá lugar además antes de la recepción definitiva de las obras.

En capas de rodadura, se realizarán los ensayos siguientes, que deberán cumplir lo establecido en la tabla 542.16:

- Medida de la macrotextura superficial, según la NLT-335, antes de la puesta en servicio de la capa, en cinco (5) puntos del lote aleatoriamente elegidos de forma que haya al menos uno por hectómetro (1/hm).
- Determinación de la resistencia al deslizamiento, según la NLT-336, una vez transcurridos de dos (2) meses de la puesta en servicio de la capa.

c.4 Criterios de aceptación o rechazo

Densidad

En mezclas densas, semidensas y gruesas, la densidad media obtenida no deberá ser inferior a la especificada, no más de tres (3) individuos de la muestra ensayada podrán presentar resultados individuales que bajen de la prescrita en más de dos (2) puntos porcentuales.

En mezclas densas, semidensas y gruesas, si la densidad media obtenida es inferior a la especificada, se procederá de la siguiente manera:

- Si la densidad media obtenida es inferior al noventa y cinco por ciento (95%) de la densidad de referencia, se levantará la capa de mezcla bituminosa correspondiente al lote controlado mediante fresado y se repondrá por cuenta del Contratista.
- Si la densidad media obtenida no es inferior al noventa y cinco por ciento (95%) de la densidad de referencia, se aplicará una penalización económica del diez por ciento (10%) a la capa de mezcla bituminosa correspondiente al lote controlado.

Espesor

El espesor medio obtenido no deberá ser inferior al especificado, no más de tres (3) individuos de la muestra ensayada podrán presentar resultados individuales que bajen del especificado en más de un diez por ciento (10%).

Si el espesor medio obtenido en una capa fuera inferior al especificado, para capas de rodadura, se rechazará la capa debiendo el Contratista por su cuenta levantar la capa mediante fresado y reponerla o, en el caso de capas de rodadura de mezclas bituminosas convencionales, extender de nuevo otra capa sobre la rechazada si no existieran problemas de gálibo o de sobrecarga en estructuras.

Regularidad superficial

Si los resultados de la regularidad superficial de la capa acabada exceden los límites establecidos se procederá según lo establecido en el apartado 542.7.3 del PG-3.

C.5 Normas referenciadas

- NLT-153 Densidad relativa y absorción de áridos gruesos.
- NLT-154 Densidad relativa y absorción de áridos finos.
- NLT-159 Resistencia a la deformación plástica de mezclas bituminosas empleando el aparato Marshall.
- NLT-162 Efecto del agua sobre la cohesión de las mezclas bituminosas compactadas (ensayo de inmersión-compresión).
- NLT-164 Contenido de ligante en mezclas bituminosas.

FINALIZACIÓN DEL RECINTO FERIAL DE TEVERGA
2ª FASE DEL RECINTO FERIAL LA MADRADA
LA PLAZA - TEVERGA

- NLT-165 Análisis granulométrico de los áridos recuperados de las mezclas bituminosas.
- NLT-168 Densidad y huecos en mezclas bituminosas compactadas.
- NLT-172 Áridos. Determinación de la limpieza superficial.
- NLT-173 Resistencia a la deformación plástica de las mezclas bituminosas mediante la pista de ensayo de laboratorio.
- NLT-174 Pulimento acelerado de los áridos.
- NLT-176 Densidad aparente del polvo mineral en tolueno.
- NLT-181 Índice de penetración de los betunes asfálticos.
- NLT-182 Punto de fragilidad Fraass de los materiales bituminosos.
- NLT-326 Ensayo de lixiviación en materiales para carreteras (Método del tanque).
- NLT-327 Permeabilidad in situ de pavimentos drenantes con el permeámetro LCS.
- NLT-330 Cálculo del índice de regularidad internacional (IRI) en pavimentos de carreteras
- NLT-335 Medida de la macrotextura superficial de un pavimento por la técnica volumétrica.
- NLT-336 Determinación de la resistencia al deslizamiento con el equipo de medida del rozamiento transversal.
- NLT-348 Toma de muestras de mezclas bituminosas para pavimentación.
- NLT-349 Medida de módulos dinámicos de materiales para carreteras.
- NLT-352 Caracterización de las mezclas bituminosas abiertas por medio del ensayo cántabro de pérdida por desgaste.
- UNE-EN 932-1 Ensayos para determinar las propiedades generales de los áridos. Parte 1: Métodos de muestreo.
- UNE-EN 933-1 Ensayos para determinar las propiedades geométricas de los áridos. Parte 1: Determinación de la granulometría de las partículas. Métodos del tamizado.
- UNE-EN 933-2 Ensayos para determinar las propiedades geométricas de los áridos. Parte 2: Determinación de la granulometría de las partículas. Tamices de ensayo, tamaño nominal de las aberturas.
- UNE-EN 933-3 Ensayos para determinar las propiedades geométricas de los áridos. Parte 3: Determinación de la forma de las partículas. Índice de lajas.
- UNE-EN 933-5 Ensayos para determinar las propiedades geométricas de los áridos. Parte 5: Determinación del porcentaje de caras de fractura de las partículas de árido grueso.
- UNE-EN 933-8 Ensayos para determinar las propiedades geométricas de los áridos. Parte 8: Evaluación de los finos. Ensayo del equivalente de arena.
- UNE-EN 933-9 Ensayos para determinar las propiedades geométricas de los áridos. Parte 9: Evaluación de los finos. Ensayo azul de metileno.
- UNE-EN 1097-2 Ensayos para determinar las propiedades mecánicas y físicas de los áridos. Parte 2: Métodos para la determinación de la resistencia a la fragmentación.

Art. 4.18.- TRATAMIENTOS SUPERFICIALES MEDIANTE RIEGOS CON GRAVILLA

A.- Descripción de la unidad

Se define como tratamiento superficial mediante riegos con gravilla la aplicación de una (1) o varias manos de un ligante hidrocarbonado sobre una superficie, complementada(s) por una (1) o varias extensiones de árido.

Sin perjuicio de que el Pliego de prescripciones técnicas particulares prevea otros tipos sancionados por la experiencia, distinguirán los siguientes tres (3) tipos de riego con gravilla:

- Riego con gravilla monocapa, formado por una (1) mano de ligante y una (1) extensión de árido.

FINALIZACIÓN DEL RECINTO FERIAL DE TEVERGA
2ª FASE DEL RECINTO FERIAL LA MADRADA
LA PLAZA - TEVERGA

- Riego con gravilla monocapa doble engravillado, formado por una (1) mano de ligante y dos (2) extensiones de árido.
- Riego con gravilla bicapa, formado por dos (2) aplicaciones sucesivas de ligante y árido.
- Riego con gravilla tricapa, formado por tres (3) aplicaciones sucesivas de ligante y árido

B.- Materiales y ensayos

b-1.-Ligante hidrocarbonado

El tipo de ligante hidrocarbonado a emplear deberá estar incluido entre los que a continuación se indican:

- B 150/200. "Betunes asfálticos".
- EAR 1, EAR 2, ECR 1, ECR 2, ECR 3. artículo 213 "Emulsiones bituminosas".
- FX 175, FX 350. artículo 214 "Betunes fluxados".

En el caso de que se mejore el ligante mediante la adición de activantes, polímeros o cualquier otro producto sancionado por la experiencia el Director de las obras establecerá el tipo de adición y las especificaciones que deberá cumplir el ligante mejorado.

b-2.- Aridos

Condiciones generales

Los áridos se obtendrán triturando piedra de cantera o grava natural, y se producirán o suministrarán en fracciones granulométricas diferenciadas, las cuales se acopiarán y manejarán por separado.

La proporción mínima de partículas que presenten dos (2) o más caras de fractura, según la norma NLT 358/87, será del 75%.

Limpieza

El árido deberá estar exento de terrones de arcilla, materia vegetal, marga u otras materias extrañas. El valor máximo del coeficiente de limpieza, según la norma NLT-172/86, deberá ser inferior a 1,0. De no cumplirse esta prescripción el Director de las obras podrá exigir el lavado del árido y una nueva comprobación.

Calidad

El máximo valor del coeficiente de desgaste Los Angeles del árido grueso, según la norma NLT-149/72, será de 30 y el mínimo valor del coeficiente de pulido acelerado, según las normas NLT-174/72 y NLT-175/72, será de 0,40.

Forma

El valor máximo del índice de lajas, según la norma NLT-354/74, será de 30.

Adhesividad

Salvo especificación contraria del Director de las Obras, se considerará que la adhesividad es suficiente cuando simultáneamente:

- La proporción en masa de árido totalmente envuelto después del ensayo de inmersión en agua, según la norma NLT-166/76, sea superior al noventa y cinco por ciento (95%).
- La proporción de árido no desprendido en el ensayo de placa Vialit, según la norma NLT-313/87, sea superior al noventa por ciento (90%) en masa por vía húmeda, y al ochenta por ciento (80%) en masa por vía seca.

Podrá mejorarse la adhesividad del árido elegido mediante activantes o cualquier otro producto sancionado por la experiencia, o mediante métodos tales como su precalentamiento o su pre-envuelta con un ligante hidrocarbonado. En tales casos, el

FINALIZACIÓN DEL RECINTO FERIAL DE TEVERGA
2ª FASE DEL RECINTO FERIAL LA MADRADA
 LA PLAZA - TEVERGA

Director de las obras establecerá el tipo de adición o las especificaciones que tendrán que cumplir dichos métodos y, en todo caso, las correspondientes a los áridos resultantes.

Humedad

En el momento de su extensión la humedad del árido no deberá ser tal, que perjudique su adhesividad con el ligante bituminoso empleado.

Granulometría

El huso al que deberá ajustarse la curva granulométrica del árido será de granulometría normal

CEDAZOS Y TAMICES UNE	CERNIDO PONDERAL ACUMULADO (% en masa)				
	A 20/10	A 13/7	A 10/5	A 6/3	A 5/2
25	100				
20	90-100	100			
12,5	0-30	90-100	100		
10	0-15	20-55	90-100	100	
6,3	-	0-15	10-40	90-100	100
5	0-5	-	0-15	20-55	90-100
3,2	-	0-5	-	0-15	10-40
2,5	-	-	0-5	-	0-15
1,25	-	-	-	0-5	-
630 \square m	-	-	-	-	0-5

C.- Normas para la elaboración de la unidad de Obra. Ejecución de las obras

c-1 Formula de trabajo para riegos con gravilla tricapa

La dotación media de cada mano de ligante hidrocarbonado y de cada fracción de árido será:

APLICACION	ARIDO		LIGANTE	
	TIPO	DOTACION (*) (l/m ²)	TIPO	DOTACION RESIDUAL (**) (kg/m ²)
1ª	A 20/10	24	ECR2 ó ECR3	2,5
2ª	A 13/7	8	ECR2 ó ECR3	2,0
3	A 6/3 A 5/2	5	ECR2 ó ECR3	1,5

El tratamiento superficial mediante riegos con gravilla deberá tener un aspecto y textura uniformes, estar exento de defectos localizados como exudaciones de ligante y desprendimientos de áridos. La textura conseguida deberá proporcionar un coeficiente de resistencia al deslizamiento, según la norma NLT-175/73, no inferior a sesenta y cinco centésimas (0,65).

FINALIZACIÓN DEL RECINTO FERIAL DE TEVERGA
2ª FASE DEL RECINTO FERIAL LA MADRADA
LA PLAZA - TEVERGA

c-2.- Equipo necesario para la ejecución de las obras

Equipo para la aplicación del ligante hidrocarbonado

Irà montado sobre neumáticos y deberá ser capaz de aplicar la dotación de ligante especificada, a la temperatura aprobada por el Director de las obras. El dispositivo regador proporcionará una adecuada uniformidad transversal, a juicio del Director de las obras, y deberá permitir la recirculación en vacío del ligante.

Para puntos inaccesibles al equipo y para retoques se podrá emplear una lanza de mano, aprobada por el Director de las obras.

Si fuere necesario calentar el ligante, el equipo estará dotado de un adecuado sistema de calefacción de la cisterna, la cual deberá estar, calorifugada. En todo caso, la bomba de impulsión del ligante deberá estar provista de un indicador de presión. También deberá estar provisto el equipo de un termómetro para el ligante, cuyo elemento sensor no podrá estar situado en las proximidades de un elemento calentador, y de un velocímetro directamente visible por el conductor.

Previamente a la aplicación del ligante hidrocarbonado se comprobará el estado de los difusores del equipo, asegurándose el Director de las obras de que su funcionamiento es correcto, el ángulo de inclinación y la altura sobre el pavimento son los adecuados, y no existen obstrucciones, fugas, ni goteos.

Equipo para la extensión del árido

Se utilizarán extendedoras mecánicas, incorporadas a un camión o autopropulsadas, según indique el Pliego de prescripciones técnicas particulares. En cualquier caso, el equipo utilizado proporcionará una adecuada y homogénea repartición del árido.

Equipo de apisonado

Se emplearán preferentemente compactadores de neumáticos: el Director de las obras fijará la presión de inflado. Sólo como compactadores auxiliares en riegos monocapa doble engravillado o bicapa, y previa autorización del Director de las obras, podrán utilizarse rodillos ligeros de llanta metálica, cuidando de que no se produzca la rotura del árido.

El número de compactadores será suficiente para efectuar el apisonado de manera continua, sin interrupciones ni retrasos.

Todos los tipos de compactadores deberán ser autopropulsados y estar dotados de dispositivos para la limpieza de sus llantas o neumáticos durante la compactación, así como de inversores de marcha de acción suave. Se cuidará de que todos los elementos de apisonado estén limpios.

En lugares inaccesibles para los compactadores se emplearán pisonos mecánicos u otros medios aprobados previamente por el Director de las obras, los cuales deberán lograr resultados análogos a los obtenidos por aquéllos.

Equipo de barrido

Se emplearán barredoras mecánicas de cepillo, dotadas o no de un dispositivo de aspiración, recomendándose lo primero en zona urbana y en vías de elevada velocidad de circulación.

Podrán utilizarse escobas de mano en los lugares inaccesibles a los equipos mecánicos.

c-3.- Ejecución de las obras

Estudio de la fórmula de trabajo

El riego con gravilla no deberá iniciarse hasta que se haya aprobado por el Director de las obras la correspondiente fórmula de trabajo, la cual señalará:

- La granulometría de cada fracción del árido, por los tamices UNE 25 mm; 20 mm; 12,5 mm; 10 mm; 6,3 mm; 5 mm; 3,2 mm; 2,5 mm; 1,25 mm; y 630 mm.
- La dotación máxima, media y mínima de cada mano de ligante hidrocarbonado y de cada fracción de árido.

FINALIZACIÓN DEL RECINTO FERIAL DE TEVERGA
2ª FASE DEL RECINTO FERIAL LA MADRADA
LA PLAZA - TEVERGA

- Cuando se utilicen adiciones, su dosificación.
- En su caso, la temperatura de aplicación del ligante.

Las dotaciones de cada mano de ligante hidrocarbonado, de cada fracción de árido y, en su caso, de las adiciones deberán fijarse basándose principalmente en la experiencia obtenida en casos análogos, y a la vista de:

- El tipo de riego con gravilla previsto en el Pliego de prescripciones técnicas particulares.
- Los materiales a emplear.
- El estado de la superficie que se vaya a tratar.
- La intensidad de la circulación, especialmente de vehículos pesados.
- El clima.

Si la marcha de las obras lo aconseja, el Director de las obras podrá corregir la fórmula de trabajo, justificándolo debidamente mediante un nuevo estudio y los ensayos oportunos. Se estudiará y aprobará otra fórmula de trabajo en el caso de que varíe la procedencia de alguno de los componentes del riego con gravilla.

Preparación de la superficie existente

Se comprobarán la regularidad superficial y estado de la superficie sobre la que se vaya a efectuar el riego con gravilla. El Pliego de prescripciones técnicas particulares o, en su defecto, el Director de las obras deberá indicar las medidas encaminadas a restablecer una regularidad superficial aceptable y, en su caso, reparar las zonas dañadas.

En el caso de que dicha superficie estuviera constituida por un pavimento hidrocarbonado heterogéneo se deberán, además, eliminar los excesos de ligante y sellar las zonas demasiado permeables, según las instrucciones del Director de las obras. Si la superficie fuera granular o tratada con conglomerantes hidráulicos, sin pavimento hidrocarbonado, se ejecutará un riego de imprimación según el artículo 530 del PG-3. Si la superficie fuera de hormigón compactado, el Director de las obras, podrá ordenar la ejecución de un riego de imprimación según el artículo 530 del PG-3. Si la superficie fuera de hormigón vibrado no serán necesarios riegos previos.

Inmediatamente antes de proceder a aplicar la primera o única mano del ligante hidrocarbonado se limpiará la superficie que haya de recibirlo de polvo, suciedad, barro seco, materia suelta o que pueda ser perjudicial, por medio de agua a presión o con un enérgico barrido. Se cuidará especialmente de limpiar los bordes de la zona a tratar, sobre todo junto a eventuales acopios de áridos que deberán, si es preciso, ser retirados antes del barrido para no entorpecerlo y evitar su contaminación.

Acopio de áridos

El árido se almacenará en acopios. Donde éstos se dispongan sobre terreno natural, no se utilizarán sus quince centímetros (15 cm) inferiores. Se tomarán las medidas oportunas para evitar su segregación y contaminación.

Cuando se detecten anomalías en el suministro de los áridos se acopiarán por separado hasta confirmar su aceptabilidad. Esta misma medida se aplicará cuando se autorice el cambio de procedencia del árido.

El Pliego de prescripciones técnicas particulares o, en su defecto, el Director de las obras fijará el volumen mínimo de acopios exigible.

Técnica de riego

Sobre la superficie de la base del camino, exenta de polvo, restos vegetales, tierra u otros elementos orgánicos e irregularidades superficiales, se extenderá árido calizo de tamaño 12/18 mm hasta la cubrición de la superficie a regar, seguida de un apisonado que haga incrustarse el árido sobre la base sin que se produzcan fracturaciones en aquel. Posteriormente se aplicará un primer riego consistente en 2,5 Kg/m² de emulsión catiónica ECR-2 al 65% , de rotura rápida. Se aplicará árido calizo de tamaño 12/18 mm hasta cubrir, completando junto con la primera aplicación de árido 24 l/m². Se pisará

FINALIZACIÓN DEL RECINTO FERIAL DE TEVERGA
2ª FASE DEL RECINTO FERIAL LA MADRADA
LA PLAZA - TEVERGA

seguidamente con apisonadora o rodillo.

Transcurrido un mínimo de 24 horas desde el acabado del primer riego, y teniendo en cuenta que la superficie esté perfectamente limpia, se aplicará una nueva aportación de emulsión asfáltica y cantidad 2 kg/m², cuidando que el ligante constituya una membrana uniforme sobre el pavimento, sin que escurra, siguiendo las pendientes longitudinales o transversales de la carretera hacia los puntos bajos.

El árido de tamaño 7/12 mm y cantidad 8 l/m² se extenderá inmediatamente después del ligante, antes de que la viscosidad de ésta haya cambiado por comienzo de rotura de la emulsión. En este sentido se hace imprescindible una buena sincronización entre el tanque regador y la extendedora de gravilla, no aceptándose aquellas áreas que queden sin cobertura de áridos a tiempo como consecuencia de la asincronía en el funcionamiento de dicha maquinaria.

La compactación debe ser también una operación inmediata a la extensión del árido de manera que se pueda aprovechar la baja viscosidad de que todavía dispone el ligante. Transcurrido un mínimo de 24 horas desde el acabado del riego anterior, se ejecutará un nuevo riego, sobre la superficie igualmente limpia que en los anteriores.

Se aplicará el ligante con las mismas precauciones ya indicadas y en cantidad de 1,5 kg/m².

El árido se aportará inmediatamente. Será del tipo 3/6 mm o arenón calizo (0/6 mm.), según prescriba la dirección de Obra y en cantidad de 5 l/m².

Se compactará a continuación, como en los casos anteriores, poniendo especial cuidado en que la superficie restante sea uniforme y no quede árido suelto.

Eliminación del árido no adherido

Una vez terminado el apisonado del árido, y transcurrido el plazo necesario para que el ligante utilizado en el riego alcance una cohesión suficiente, a juicio del Director de las obras, para resistir la acción de la circulación normal de vehículos, deberá eliminarse todo exceso de árido que haya quedado suelto sobre la superficie antes de permitir dicha circulación. La forma en que se efectúe esta eliminación deberá ser fijada por el Director de las obras.

En los quince (15) días siguientes a la apertura a la circulación, y salvo orden en contrario del Director de las obras, se realizará un barrido definitivo del árido que no esté adherido.

Tramo de prueba

Se realizará un tramo de prueba previamente al tratamiento superficial mediante riegos con gravilla. Para ello se construirán una (1) o varias secciones de ensayo, de anchura y longitud adecuadas, y en ellas se comprobará la dotación definitiva de ligante hidrocarbonado y árido, así como el funcionamiento de los equipos para la aplicación del ligante, la extensión del árido, su apisonado y barrido.

El Director de las obras determinará si es aceptable la realización del tramo de prueba como parte integrante de la obra en construcción.

A la vista de los resultados obtenidos, el Director de las obras definirá:

- Si son aceptables o no los equipos propuestos por el Constructor y la fórmula de trabajo.
- En el primer caso, su forma específica de actuación y, en su caso, las correcciones necesarias.

En el segundo caso, el Constructor deberá proponer nuevos equipos, o incorporar equipos suplementarios o sustitutorios, o deberá modificarse la fórmula de trabajo.

Limitaciones de la ejecución

Los tratamientos superficiales mediante riegos con gravilla se realizarán cuando la temperatura ambiente sea superior a diez grados (10°C) y no exista fundado temor de precipitaciones atmosféricas. No obstante, si la temperatura ambiente tuviera tendencia a aumentar o el ligante hidrocarbonado empleado no fuera un betún asfáltico, el límite anterior podrá rebajarse a cinco grados (5°C).

FINALIZACIÓN DEL RECINTO FERIAL DE TEVERGA
2º FASE DEL RECINTO FERIAL LA MADRADA
LA PLAZA - TEVERGA

No se realizarán riegos con gravilla sobre superficies mojadas, salvo que se utilicen emulsiones bituminosas, ligantes mejorados, o activantes.

La extensión del árido deberá realizarse antes de que haya transcurrido, desde la aplicación del ligante hidrocarbonado, el plazo máximo fijado por el Director de las obras. El apisonado del árido deberá quedar terminado antes de veinte (20) minutos de iniciada su extensión si el ligante utilizado fuera betún asfáltico, o treinta (30) minutos si fuera emulsión bituminosa o betún fluxado.

La segunda mano de ligante hidrocarbonado se aplicará inmediatamente después de extendido y, en su caso, apisonado el primer árido.

Seguridad

Siempre que sea posible deberá evitarse la circulación sobre un tratamiento superficial recién ejecutado, por lo menos durante las veinticuatro horas (24 h) que sigan a su terminación. Si ello no fuera factible, deberá limitarse la velocidad a cuarenta kilómetros por hora (40 km/h), y avisar del peligro representado por la proyecciones de árido.

D.- Medición y abono

El ligante hidrocarbonado empleado en tratamientos superficiales mediante riegos con gravilla se abonará por toneladas (t), deducidas como producto de la superficie tratada, medida sobre el terreno con arreglo a la sección-tipo de los Planos, por la dotación media de ligante, deducida de los ensayos de control. El abono incluirá el de la preparación de la superficie existente y el de la aplicación del ligante hidrocarbonado.

Los áridos empleados en tratamientos superficiales mediante riegos con gravilla se abonarán por toneladas (t), deducidas como producto de la superficie tratada, medida sobre el terreno con arreglo a la sección-tipo de los Planos, por la dotación media de cada árido, deducida de los ensayos de control. El abono incluirá el de su extensión, apisonado y eliminación del árido no adherido.

Se pagarán medidos de la forma anteriormente señalada por metro cuadrado (m²) construido, a los precios unitarios que figuran en el Cuadro de Precios.

E.- Normas y pruebas previstas para la recepción.

Control de procedencia

El suministrador del ligante hidrocarbonado y, en su caso, de las adiciones deberá proporcionar un certificado de calidad, en el que figuren su tipo y denominación, así como la garantía de que cumple las condiciones exigidas en el artículo correspondiente de los Pliegos de prescripciones técnicas o, en su caso por el Director de las obras.

De cada procedencia del árido y para cualquier volumen de producción previsto se tomará un mínimo de cuatro (4) muestras, según la norma NLT-148/72, y de cada una de ellas se determinará:

- El desgaste Los Angeles, según la norma NLT-149/72.
- El pulido acelerado, según las normas NLT-174/ y 175/72.
- El índice de lajas de cada fracción, según la norma NLT-354/74.
- La proporción de caras de fractura de cada fracción, según la norma NLT-358/87.

El Director de las obras podrá ordenar la repetición de estos ensayos sobre nuevas muestras, siempre que sospeche variaciones en el material, y la realización de los siguientes ensayos adicionales:

- Adhesividad por inmersión en agua, según la norma NLT-166/76 o, alternativamente, ensayo de placa Vialit, según la norma NLT-313/87.

El Director de las obras comprobará, además, la retirada de la eventual montera en la extracción de los áridos, la exclusión de la misma de vetas no utilizables, y la adecuación de los sistemas de trituración y clasificación.

FINALIZACIÓN DEL RECINTO FERIAL DE TEVERGA
2ª FASE DEL RECINTO FERIAL LA MADRADA
LA PLAZA - TEVERGA

Control de recepción

Por cada cuarenta toneladas (40 t), o por cada partida suministrada si ésta fuere de menor cantidad, de ligante hidrocarbonado se tomarán muestras según la norma NLT-121/86 y se realizarán los siguientes ensayos:

- a) Si el ligante hidrocarbonado fuera una emulsión bituminosa:
- Carga de partículas, según la norma NLT-194/84, identificando la emulsión como aniónica o catiónica.
 - Residuo por evaporación, según la norma NLT-147/72.
 - Contenido de agua, según la norma NLT-137/84.
 - Penetración del residuo, según la norma NLT-124/84.
 - Índice de penetración del residuo, según la norma NLT-181/84.
- b) Si el ligante hidrocarbonado fuera un betún asfáltico:
- Penetración, según la norma NLT-124/84.
 - Índice de penetración, según la norma NLT-181/84.
- c) Si el ligante hidrocarbonado fuera un betún fluxado:
- Viscosidad Saybolt-Furol a cuarenta grados (40°C) , según la norma NLT-187/72
 - Destilación, según la norma NLT-134/72.
 - Penetración del residuo, según la norma NLT-124/84.
 - Índice de penetración del residuo, según la norma NLT-181/84.

Por cada setenta toneladas (70 t), o fracción, de árido de cada procedencia aceptada se realizarán los siguientes ensayos:

- Dos (2) granulometrías de cada fracción, según la norma NLT-150/72.
- Dos (2) coeficientes de limpieza, según la norma NLT-172/87.

Por cada mil quinientas toneladas (1500 t), o fracción, de árido de cada procedencia aceptada se realizarán los siguientes ensayos:

- Desgaste Los Angeles, según la norma NLT-149/72.
- Índice de lajas de cada fracción, según la norma NLT-354/74.
- Proporción de caras de fractura de cada fracción, según la norma NLT-358/87.
- Adhesividad por inmersión en agua, según la norma NLT-166/76 o, alternativamente, ensayo de placa Vialit, según la norma NLT-313/87.

Con independencia de lo anteriormente establecido, cuando el Director de las obras lo estime conveniente se llevarán a cabo las series de ensayos necesarios para la comprobación de las demás características reseñadas en los Pliegos de prescripciones técnicas.

Control de ejecución

Se considerará como "lote", que se aceptará o rechazará en bloque, al menor que resulte de aplicar los tres (3) criterios siguientes:

- quinientos metros (500 m).
- Tres mil quinientos metros cuadrados (3500 m²).
- La fracción tratada diariamente.

El Director de las obras podrá autorizar la modificación de la definición de "lote" como la superficie tratada por una (1) sola carga del equipo para la aplicación del ligante hidrocarbonado o del árido.

Las dotaciones de ligante hidrocarbonado y áridos se comprobarán mediante el pesaje de bandejas o chapas metálicas, u hojas de papel u otro material, colocadas sobre la superficie del lote durante la ejecución del tratamiento superficial en no menos de cinco (5) puntos aleatoriamente situados de forma que haya al menos uno (1) por cada hectómetro (hm). En cada una de estas bandejas, chapas u hojas se determinará la dosificación de ligante residual, según la norma NLT-353/86. El Director de las obras podrá autorizar la comprobación de las dotaciones medias de ligante hidrocarbonado y áridos por otros medios

En otros cinco (5) puntos del lote, situados aleatoriamente de forma que haya al menos uno por hectómetro (1/hm), se realizarán ensayos de resistencia al deslizamiento, según la norma NLT-175/73, después de dos (2) meses de ejecutado el tratamiento superficial.

FINALIZACIÓN DEL RECINTO FERIAL DE TEVERGA
2ª FASE DEL RECINTO FERIAL LA MADRADA
LA PLAZA - TEVERGA

Criterios de aceptación o rechazo

La dotación media, tanto de ligante residual como de áridos, del tratamiento superficial mediante riegos con gravilla no deberá diferir de la prevista en la fórmula de trabajo en más de un quince por ciento (15 %). No más de un (1) individuo de la muestra ensayada podrá presentar resultados que excedan de los límites fijados en dicha fórmula.

El resultado medio del ensayo de resistencia al deslizamiento no deberá ser inferior al valor previsto en el Pliego de prescripciones técnicas particulares. No más de un (1) individuo de la muestra ensayada podrá presentar resultados inferiores a dicho valor en más de cinco centésimas (0,05).

El Director de las obras determinará las medidas a adoptar con los lotes que no cumplan los criterios anteriores.

Art. 4.19.- TUBERÍAS DE FUNDICIÓN DÚCTIL

A.- Descripción de la unidad

La fundición de las tuberías de abastecimiento de agua será la denominada "dúctil" con la presencia de grafito en estado esferoidal en cantidad suficiente para que esta fundición responda a las características mecánicas precisadas en este mismo artículo.

La fractura del material presentará grano fino, de color gris claro, homogéneo, regular y compacto.

Deberá ser dulce, tenaz y dura, sin poros, grietas o defectos que perjudiquen la resistencia del material, pudiendo trabajarse a la lima y al buril y siendo susceptible de ser cortada, taladrada y mecanizada.

Cumplirá las siguientes condiciones:

- Resistencia mínima a tracción de cuarenta y dos kilogramos por milímetro cuadrado (420 N/mm².)
- Alargamiento en rotura mínimo del diez por ciento (10 %) en tubos de diámetro igual o inferior a mil milímetros (1.000 mm.); del siete por ciento (7 %) en tubos de diámetro superior a mil milímetros (1.000 mm.) y del cinco por ciento (5 %) en piezas coladas en molde de arena (piezas especiales).
- Dureza Brinell máxima de doscientos treinta (230) en piezas centrifugadas (tubos) y de doscientos cincuenta (250) en piezas coladas en molde de arena (piezas especiales).
- Límite elástico mínimo de treinta kilogramos por milímetro cuadrado (300 N/mm²).

La presión normalizada de las tuberías, será de veinte kilogramos por centímetro cuadrado (20 kg/cm²), que corresponde a una presión de rotura superior a cuarenta kilogramos por centímetros cuadrado (40 kg/cm²) y a una presión máxima de trabajo de diez kilogramos por centímetro cuadrado (10 kg/cm²) (Orden de 28 de Julio de 1974).

Todos los tubos serán de la clase K=9 y serán revestidos internamente con una capa de mortero de cemento de alto horno, aplicada por centrifugación del tubo, o por un recubrimiento de poliuretano.

Los tubos estarán revestidos externamente con dos capas:

- Una primera con zinc metálico, realizada por electrodeposición de hilo de zinc de noventa y nueve con noventa y nueve por ciento (99,99 %) de pureza como mínimo. La cantidad depositada será como mínimo de ciento treinta gramos por metro cuadrado (130 gr/m²).
- Una segunda, de pintura bituminosa, realizada por pulverización. La cantidad depositada será tal que la capa resultante tenga un espesor de setenta micras (70 μ) y en ningún punto inferior a cincuenta micras (50 μ).

Todas las piezas especiales serán de la clase K=12, excepto las T que serán K=14 y estarán revestidas internamente con una capa de mortero de cemento de alto horno o de intura epoxi apta para agua potable, o por un revestimiento de poliuretano.

FINALIZACIÓN DEL RECINTO FERIAL DE TEVERGA
2ª FASE DEL RECINTO FERIAL LA MADRADA
 LA PLAZA - TEVERGA

Las grietas en el mortero de revestimiento interior se considerarán aceptables hasta una anchura de 0,2 mm. La adherencia del recubrimiento interior de poliuretano será superior a 25 kg/cm².

Las principales características de las tuberías de fundición dúctil a emplear, serán las que se indican en el siguiente cuadro:

Tuberías de fundición dúctil

DIÁMETR O EXTERIOR (mm)	DIÁMETR O NOMINAL (mm)	ESPEJOR FUNDICIO N (mm)	ESPEJOR MORTERO (mm)	ESPEJOR POLIURETAN O (mm)	PESO TUBO POR M.L. SIN REVESTIMIENTO (kg)	
					Tubo	Enchufe
			Valor mínimo medio			
118	100	6,4	4	1,3	15,1	4,3
114	125	6,0	4	1,3	18,9	5,7
170	150	6,0	4	1,3	22,8	7,1
222	200	6,3	4	1,5	30,6	10,3
274	250	6,8	4	1,5	40,2	14,2
326	300	7,2	4	1,5	50,8	18,6
378	350	7,7	5	1,5	63,2	23,7
429	400	8,1	5	1,5	75,5	29,3
532	500	9,0	5	1,5	104,3	42,8
635	600	9,9	5	1,5	137,3	59,3
738	700	10,8	6	-	173,9	79,1
842	800	11,7	6	-	215,2	102,6
945	900	12,6	6	-	260,2	129,9
1048	1000	13,5	6	-	309,3	161,3
1255	1200	15,3	6	-	420,1	237,7
1462	1400	17,1	9	-	547,2	279,3
1565	1500	18,0	9	-	617,2	326,3
1668	1600	18,9	9	-	690,3	375,4
1875	1800	20,7	9	-	850,1	490,6

La junta a emplear en las tuberías será de enchufe y cordón, obteniéndose la estanqueidad por compresión de una arandela o anillo de caucho.

El material será de goma maciza y cumplirá las especificaciones de la Norma UNE EN-681. Se clasifica según su dureza nominal IRHD, admitiéndose valores comprendidos entre 50 y 80.

Los anillos de goma deberán acopiarse protegidos del sol y de las inclemencias atmosféricas.

Las superficies del tubo en contacto con los anillos, estarán limpias y sin defectos que puedan perjudicarlos o afectar a la estanqueidad.

B.- Normas para la elaboración de la unidad de obra. Ejecución de las Obras.

En el montaje, los extremos macho y hembra de los tubos estarán debidamente separados para absorber dilataciones y desviaciones; la junta deberá igualmente permitir dichos movimientos.

Los ángulos máximos de giro o desviación que se admitirán en la colocación de las tuberías, se resumen en el cuadro siguiente:

FINALIZACIÓN DEL RECINTO FERIAL DE TEVERGA
2ª FASE DEL RECINTO FERIAL LA MADRADA
LA PLAZA - TEVERGA

Ángulos de giro

DIÁMETRO NOMINAL (mm)	Desviación Angular (deg.)	Desviación por Metro (mm./m.)
40 a 300	3° 30´	61
350 a 600	2° 30´	44
700 a 2.000	1° 30´	26

La conexión entre tubos, deberá realizarse a partir de un a perfecta alineación de los mismos. La desviación no deberá pues materializarse sino cuando el montaje de la unión esté completamente acabado.

Las juntas entre piezas especiales y tuberías serán de enchufe y cordón con arandela de caucho comprimido y estarán reforzadas por medio de una contrabrida apretada mediante pernos que apoyen en una abrazadera externa al enchufe (unión tipo Express).

Cuando las uniones entre piezas especiales, tuberías, y aparatos de valvulería se realicen mediante bridas, éstas responderán a la Norma UNE-EN-1092.

La tubería se empezará a colocar consecutivamente desde uno de sus extremos, con objeto de evitar cortes, empalmes, manguitos o uniones innecesarias.

En todo lo no especificado, será de aplicación lo previsto en la norma UNE-EN-545.

C: Medición y Abono.

Se medirán y abonarán las tuberías por metros lineales realmente colocados y a los precios correspondientes del Cuadro de Precios nº 1.

Las piezas especiales, tanto las previstas como las derivadas de las necesidades reales del montaje de las tuberías proyectadas y de su conexión con las existentes, no serán objeto de abono independiente, estando incluidas en el precio de las tuberías.

Excepcionalmente, para las tuberías de diámetro igual o superior a 500 milímetros, serán de abono las piezas especiales al precio que figura en el Cuadro de Precios nº 1 si así queda reflejado en proyecto.

Los precios unitarios de las tuberías comprenden los correspondientes porcentajes de ensayos, transporte y acopios, juntas, tanto normales como reforzadas, piezas especiales, empalmes, cortes, apeos, anclajes y macizos de contrarresto, montaje y colocación de todos los elementos, pruebas de la tubería instalada, así como el coste de la mano de obra, medios auxiliares y accesorios que sean precisos para la realización de las operaciones anteriores.

Sólo serán objeto de abono independiente las llaves o válvulas, bocas de riego, hidrantes, desagües y ventosas.

En todo caso, la ejecución de los nudos debe responder al diseño proyectado y ante todo a lo que al respecto ordene la Inspección Facultativa a la vista de la obra.

Art. 4.20.- TUBERÍAS DE P.E.

A.- Descripción de la unidad

Tanto las tuberías como las piezas de polietileno destinadas a la conducción de agua a presión cumplirán las especificaciones descritas en la norma UNE-EN 12201.

En general, las tuberías de polietileno a emplear serán PE-40, PE-80 y PE-100, tal y como se define en las normas UNE-EN 12201.

En todos los casos, la presión de funcionamiento admisible (PFA) será de 1 N/mm² (PN-10).

Los tubos de PE se clasifican por su Tensión Mínima Requerida (MRS), su Diámetro Nominal (DN) y su Presión Nominal (PN).

FINALIZACIÓN DEL RECINTO FERIAL DE TEVERGA
2ª FASE DEL RECINTO FERIAL LA MADRADA
 LA PLAZA - TEVERGA

B.- Características técnicas.

Los materiales básicos constitutivos de los tubos de PE son los siguientes:

- Resina de polietileno, de acuerdo con lo indicado en la norma UNE-EN ISO 1872.
- Negro de carbono o pigmentos.
- Aditivos, tales como antioxidantes, estabilizadores o colorantes. Solo podrán emplearse aquellos aditivos necesarios para la fabricación y utilización de los productos, de acuerdo con los requerimientos de las normas UNE-EN 12201.

Los materiales constitutivos no serán solubles en agua, ni pueden darle sabor, olor o modificar sus características, siendo de aplicación lo especificado por la Reglamentación Técnico Sanitaria para Aguas Potables (RTSAP).

Las características físicas a corto plazo de la materia prima utilizada deben ser las que siguen:

CARACTERÍSTICA	Tubos de polietileno	VALOR
Contenido de agua		< 300 mg/kg
Densidad		> 930 kg/m ³
Contenido de materias volátiles		<350 mg/kg
Índice de fluidez (IFM)	Cambio del IFM < 20% del valor obtenido con la materia prima utilizada	
Tiempo de inducción a la oxidación		> 20 min.
Coef. de dilatación térmica lineal		2 a 2,3 E-4 m/m°C-1
Contenido en negro de carbono (tubos negros)		2 a 2,5% en masa

Respecto al color de los tubos, según las normas UNE-EN 12201, los tubos deben ser azules o negros con banda azul.

En su caso, el contenido en peso en negro de carbono de los tubos y las piezas especiales debe ser de 2 a 2,50%.

C.- Características mecánicas.

Se refieren tanto a la materia prima como a los propios tubos:

- a) Para tener en cuenta la pérdida de resistencia con el tiempo en el PE, los valores a dimensionar corresponden con los que el tubo tendrá dentro de 50 años.
- b) La Tensión Mínima Requerida (MRS) en N/mm² es de 4,0 para PE-40, 8,0 para PE-80 y 10,0 para PE-100, según se especifica en las normas UNE-EN 12201.
- c) El coeficiente de seguridad C recomendado en UNE-EN 12201 es, como mínimo, de 1,25.
- d) La tensión de diseño ($\sigma_s = MRS/C$), dado en N/ mm², adoptando el valor de C=1,25, corresponderá, según las normas UNE-EN 12201 y UNE-EN 13244 a 3,2 para PE-40, 6,3 para PE-80 y 8,0 para PE-100.

Características mecánicas			
TIPO DE POLIETILENO	PE-40	PE-80	PE-100
Límite Inferior de Confianza: LCL (N/mm ²)	4,00 a 4,99	8,00 a 9,99	10,00 a 11,19
Tensión Mínima Requerida: MRS (N/mm ²)	4,0	8,0	10,0

FINALIZACIÓN DEL RECINTO FERIAL DE TEVERGA
2ª FASE DEL RECINTO FERIAL LA MADRADA
 LA PLAZA - TEVERGA

Coeficiente de seguridad mínimo: C	1,25	1,25	1,25
Tensión de diseño: σ_s (N/mm ²)	3,2	6,3	8,0

D.- Características dimensionales.

Los diámetros nominales que figuran en la norma UNE-EN 12201 varían entre DN 16 a DN 1600.

En los tubos a emplear, tanto para abastecimiento como para riego, la presión de funcionamiento admisible (PFA) será de 1 N/mm² (PN-10). Por ello, los diámetros recomendados y sus características dimensionales varían de la siguiente forma:

Características dimensionales

DIÁMETR O NOMINAL mm	Tolerancia mm	Ovalación mm	PE 40 PN 10 (SDR=7,4 / S=3,2) e nom (mm)	PE 80 PN 10 (SDR=13,6 / S=6,3) e nom (mm)	PE 100 PN 10 (SDR=17,0 / S=8,0) e nom (mm)
DN 16	0,3	1,2	2,3	--	--
DN 20	0,3	1,2	3,0	--	--
DN 25	0,3	1,2	3,4	2,0	--
DN 32	0,3	1,3	4,4	2,4	2,0
DN 40	0,4	1,4	5,5	3,0	2,4
DN 50	0,4	1,4	6,9	3,7	3,0
DN 63	0,4	1,5	8,6	4,7	3,8
DN 75	0,5	1,6	10,3	5,6	4,5
DN 90	0,6	1,8	12,3	6,7	5,4
DN 110	0,7	2,2	--	8,1	6,6
DN 125	0,8	2,5	--	9,2	7,4

Así, en los tubos PE-40, destinados al consumo humano, los diámetros más empleados varían entre 16 y 90 mm, mientras que en los tubos PE-80 y PE-100, los diámetros más empleados varían entre 25 y 630 mm para PE-80 y entre 32 y 1.000 mm para PE-100.

Por último, respecto a las longitudes de los tubos, no están normalizados los valores de las mismas.

En cuanto al modo de suministro, éste se realizará del siguiente modo, para tubos de DN menor de 50 en rollos, los de DN entre 50 y 100, bien en rollos o bien en barras rectas, y los de DN mayor de 110, siempre en barras rectas.

E.- Tipos de uniones admitidas.

Los tipos de uniones admitidas en los tubos de polietileno son:

- Excepcionalmente unión mediante accesorios mecánicos: Los accesorios son usualmente de polipropileno o latón y se obtiene la estanqueidad al comprimir una junta sobre el tubo, a la vez que el elemento de agarre se clava ligeramente sobre el mismo para evitar el arrancamiento.
- Unión por electrofusión: Requiere rodear a los tubos a unir por unos accesorios que tienen en su interior unas espiras metálicas por las que se hace pasar corriente eléctrica de baja tensión (24-40 V), de manera que se origine un calentamiento (efecto Joule) que suelda el tubo con el accesorio.

El empleo de un tipo u otro depende del diámetro de la tubería, aunque se recomienda, a poder ser, la unión por electrofusión.

Uniones

FINALIZACIÓN DEL RECINTO FERIAL DE TEVERGA
2ª FASE DEL RECINTO FERIAL LA MADRADA
LA PLAZA - TEVERGA

Diámetro nominal (mm)

Unión por accesorios mecánicos	DN16 DN20 DN25 DN32 DN40 DN50 DN63 DN75 DN90
Unión por electrofusión	DN20 DN25 DN32 DN40 DN50 DN63 DN75 DN90 DN110 DN125

F.- Marcado de tuberías.

Todos los tubos y piezas especiales deben ir marcados con, al menos, las siguientes identificaciones:

- Nombre del suministrador, fabricante o nombre comercial.
- Fecha de fabricación (mes y año).
- Tipo de material.
- Diámetro nominal, DN.
- Presión nominal, PN.
- Espesor nominal, e (no necesariamente en las piezas especiales).
- Referencia a la norma UNE correspondiente en cada aplicación.
- Marca de calidad en su caso.
- Estas indicaciones deben realizarse en intervalos no mayores de 1 m. El marcado puede realizarse bien por impresión, proyección o conformado directamente en el tubo de forma que no pueda ser origen de grietas u otros fallos.

G.- Colocación y pruebas de las tuberías.

Los conductos no podrán permanecer acopiados a la intemperie. Su colocación en zanja, debe realizarse con la holgura suficiente que permita absorber las dilataciones. Las pruebas de la tubería instalada en obra, se efectuarán del mismo modo que para el resto de las tuberías de abastecimiento de agua, ateniéndose a lo especificado en el Artículo correspondiente del presente Pliego de Condiciones.

H.- Medición y Abono.

Se medirán y abonarán las tuberías de acuerdo con los precios de proyecto, en los cuales están incluidos la excavación, el lecho de arena y el relleno compactado. Las piezas especiales, tanto previstas como derivadas de la instalación real, necesarias para el montaje de las tuberías y su conexión a las existentes, no serán objeto de abono independiente, estando incluidas en el precio de las tuberías. En todo caso, la ejecución de los nudos debe responder al diseño proyectado o a lo ordenado por la Inspección de las obras.

Los precios unitarios de las tuberías comprenden los correspondientes porcentajes de ensayos, transporte y acopios, juntas, tanto normales como reforzadas, piezas especiales, empalmes, cortes, apeos, anclajes y macizos de contrarresto, montaje y colocación de todos los elementos, pruebas de la tubería instalada, así como el coste de la mano de obra, medios auxiliares y accesorios que sean precisos para la realización de las operaciones anteriores.

Sólo serán objeto de abono independiente las llaves o válvulas, bocas de riego, hidrantes, desagües y ventosas.

Art. 4.21.- MONTAJE Y PRUEBAS A REALIZAR EN LAS TUBERÍAS DE ABASTECIMIENTO DE AGUA.

Los acopios de los tubos en obra, deberán estar convenientemente protegidos y, en todo caso, no deberán tener una permanencia a la intemperie superior a un mes. Los conductos de polietileno, no se podrán acopiar a la intemperie en periodo de tiempo alguno.

Las tuberías se asentarán en el fondo de las zanjas previamente compactado, sobre una capa de arena de espesor variable, en función del diámetro.

FINALIZACIÓN DEL RECINTO FERIAL DE TEVERGA
2º FASE DEL RECINTO FERIAL LA MADRADA
LA PLAZA - TEVERGA

Todas las tuberías se montarán con una cierta pendiente longitudinal igual o superior a dos milímetros por metro (2 mm/m.), de forma que los puntos altos coincidan con bocas de riego o ventosas y los puntos bajos, con desagües.

El corte de los tubos, se efectuará por medios adecuados, que no dañen los elementos aprovechables, y siempre normalmente a su eje.

Las desviaciones máximas entre ejes de tubos o piezas especiales, no sobrepasarán las máximas admitidas para cada tipo de tubería.

Las juntas a base de bridas se ejecutarán interponiendo entre las dos coronas o platinas una arandela de caucho natural o elastómero equivalente, cuyo espesor será de tres milímetros (3 mm) en tuberías de diámetro comprendidas entre cien y trescientos milímetros (Diámetro 100/300 mm.); cuatro milímetros (4 mm.) entre trescientos cincuenta y seiscientos milímetros (Diámetro 350/600 mm.); y cinco milímetros (5 mm.) entre setecientos y mil seiscientos milímetros (Diámetro 700/1600 mm.). Las arandelas de diámetros iguales o superiores a cuatrocientos cincuenta milímetros (Diámetro >450 mm.) irán enteladas.

En las uniones mediante "juntas automáticas flexibles" o "mecánicas express", una vez alineadas las piezas, se dejará un espacio de un centímetro (1 cm.) entre el extremo de la tubería y el fondo del enchufe, para evitar el contacto de metal con metal entre tuberías o entre tuberías y piezas especiales, y asegurar la movilidad de la junta.

En el montaje de las tuberías que penetren en arquetas, se dispondrán juntas entre tubos a una distancia no superior a veinte centímetros (20 cm.) del paramento externo de dichas arquetas.

Cuando se interrumpa la colocación de tuberías, se taponarán los extremos libres para impedir la entrada de agua o cuerpos extraños.

Como norma general, no se colocará más de cien metros (100 m.) de tubería, sin proceder al relleno de las zanjas, al menos parcialmente, dejando las juntas y piezas especiales libres.

En todos los puntos donde pueda derivarse un empuje no compensado por la propia tubería al terreno, se dispondrán macizos de contrarresto, que dejarán las juntas libres.

Entre la superficie de la tubería o pieza especial y el hormigón, se colocará una lámina de material plástico o similar. Las barras de acero o abrazaderas metálicas que se utilicen para anclaje de los tubos o piezas especiales, deberán ser galvanizadas.

Como señalización de las tuberías, se colocará a treinta centímetros (30 cm.) de su generatriz externa superior una banda continua de malla plástica de color azul.

Antes de ser puestas en servicio las canalizaciones, deberán ser sometidas a la regulación de todos los mecanismos instalados.

Las pruebas a realizar en las tuberías de abastecimiento de agua son dos, que se realizarán en el orden siguiente:

A.- Prueba de presión interior.

Condiciones de la prueba:

- La longitud recomendada es de quinientos metros (500 m.). Se realizará en toda la tubería instalada.
- La diferencia de alturas entre el punto de rasante más bajo y el de rasante más alto, no debe exceder del diez por ciento (10 %) de la presión de prueba.
- La zanja, estará parcialmente llena, dejando descubiertas las juntas.
- El llenado de la tubería, se hará a ser posible, por el punto de rasante más bajo. Si se hace el llenado por otro punto, deberá hacerse muy lentamente, para evitar que quede aire en la tubería. En el punto de rasante más alto, se colocará un grifo de purga para expulsar el aire.
- El bombín de presión, se colocará en el punto de rasante más bajo, y deberá ir provisto de llaves de descarga o elementos apropiados para poder regular la presión.

FINALIZACIÓN DEL RECINTO FERIAL DE TEVERGA
2ª FASE DEL RECINTO FERIAL LA MADRADA
 LA PLAZA - TEVERGA

- Los puntos extremos del tramo a probar, se cerrarán con piezas especiales (bridas ciegas) convenientemente apuntaladas. Las válvulas intermedias, deberán estar abiertas, los cambios de dirección (codos) y piezas especiales, deberán estar anclados (macizos de contrarresto).
- Presión de prueba en el punto más bajo:

Pruebas de presión interior

PRESIÓN NORMALIZADA (atm.)	FUNDICIÓN DUCTIL	POLIETILENO			
	PRESIÓN NORMALIZADA A (atm.)	PRESIÓN DE TRABAJO (atm.)	PRESIÓN DE PRUEBA (atm.)	MÁXIMA PÉRDIDA ADMISIBLE (atm.)	PRESIÓN MANOMÉTRICA MINIMA (atm.)
10,0	5,0	5,0	7,0	1,2	5,8
15,0	7,5	7,5	10,5	1,4	9,1
20,0	10,0	10,0	14,0	1,7	12,3

- El tiempo de duración de la prueba será de treinta minutos (30').
- Las tuberías de amianto cemento y de hormigón, deberán estar llenas de agua veinticuatro horas (24 h.) antes.

B.- Prueba de estanquidad.

Condiciones de la prueba:

- Se llenará la tubería a la presión de prueba, y durante el tiempo de duración de la misma deberá irse suministrando el agua que se pierda mediante un bombín tarado, de forma que se mantenga fija la presión de prueba.
- La máxima cantidad admisible de agua, en litros, que se deba añadir, será la indicada en el cuadro, multiplicada por la longitud del tramo a probar en metros, de acuerdo con la fórmula $V=K.L.D.$:

Pruebas de estanquidad

DIÁMETRO (mm.)	TIPO DE TUBERÍA						
	HORMIGÓN EN MASA	HORMIGÓN ARMADO	HORMIGÓN PRETENSADO	FIBROCEMENTO	FUNDICIÓN	ACERO	PLÁSTICO
150	0,1500	0,0600	0,0370	0,0500	0,0450	0,0500	0,0500
200	0,2000	0,0800	0,0500	0,0700	0,0600	0,0700	0,0700
250	0,2500	0,1000	0,0600	0,0875	0,0750	0,0875	0,0875
300	0,3000	0,1200	0,0750	0,1050	0,0900	0,1050	0,1050
500	0,5000	0,2000	0,1250	0,1750	0,1500	0,1750	0,1750
800	0,8000	0,3200	0,2000	0,2800	0,2400	0,2800	0,2800
1000	1,0000	0,4000	0,2500	0,3500	0,3000	0,3500	0,3500
1200	1,2000	0,4800	0,3000	0,4200	0,3600	0,4200	0,4200

- El tiempo de duración de la prueba será de dos (2) horas.
- La presión de prueba, será la que señale la Inspección Facultativa de la obra en cada caso y corresponderá a la presión máxima estática de servicio del tramo en prueba.
- En ningún caso, podrá verterse el agua procedente de las pruebas al terreno.

FINALIZACIÓN DEL RECINTO FERIAL DE TEVERGA
2º FASE DEL RECINTO FERIAL LA MADRADA
LA PLAZA - TEVERGA

C.- Medición y Abono.

Los gastos de las pruebas, lavado, esterilización y regulación, están incluidos en todos los casos en el precio de la unidad correspondiente, no siendo objeto de abono independiente.

Art. 4.22. ARQUETAS:

A.- Descripción:

Al margen del tipo de arqueta indicado en los Planos, el Contratista está obligado a ejecutar la arqueta en la cual puedan montarse todas las piezas especiales, con sus dimensiones y ubicación reales, y someterlo a la Inspección Facultativa.

Deberá colocarse en las tuberías, a una distancia no superior a cincuenta centímetros (50 cm.) de las paredes de las obras de fábrica, sendas juntas elásticas antes y después de acometer aquellas.

Las tapas de acceso, junto con sus marcos, así como los trampillones cumplirán las especificaciones del Artículo L.3.

Todas las arquetas para alojamiento de tuberías de agua dispondrán en su fondo de un orificio circular para drenaje.

B.- Arquetas de hormigón.

Hormigón armado.

Las arquetas destinadas al alojamiento de nudos de la red de distribución, con sus correspondientes válvulas, así como de ventosas, desagües e hidrantes, serán rectangulares.

Tendrán dimensiones variables y serán de hormigón armado HA-25, ateniéndose a las características que figuran en los Planos del Proyecto y en los modelos oficiales, si los hubiera, siendo en todo caso la altura libre en la cámara de ciento setenta centímetros (170 cm.) como mínimo.

Los pates a emplear en arquetas y pozos de registro estarán fabricados mediante encapsulado a alta presión de polipropileno 1042, sobre una varilla de hierro acerado de doce milímetros de diámetro (Ø 12 mm.). Sus dimensiones vistas serán de 361 x 140 mm. Los extremos de anclaje serán de ochenta milímetros (80 mm.) de longitud y veinticinco milímetros de diámetro (Ø 25 mm.), ligeramente troncocónicos. Se colocarán por empotramiento a presión en taladros efectuados en el hormigón totalmente fraguado, con equidistancias de treinta centímetros (30 cm.).

Hormigón en masa.

Serán de hormigón en masa HM-15 las arquetas destinadas al alojamiento de tomas de agua, canalizaciones de servicios privados y semafóricas. Las arquetas de hormigón en masa serán de base cuadrada y sus dimensiones se ajustarán a las que figuran en los Planos y en el Modelario Municipal, si lo hubiera.

C.- Arquetas de polipropileno.

Las arquetas de polipropileno reforzado con un veinte por ciento (20 %) de fibra de vidrio se emplearán en los mismos destinos que las de hormigón en masa. Las arquetas de polipropileno se macizan exteriormente con hormigón en masa HM-12,5 con las dimensiones que figuran en los Planos y en el Modelario Municipal, que varían en función de la toma que queda alojada.

D.- Medición y abono.

Las arquetas se medirán y abonarán por unidad de arqueta de acuerdo con los precios que figuran en los Presupuestos Unitarios, a excepción de las de hormigón en masa y polipropileno, que en la mayor parte de los casos se incluye en la misma unidad de obra tanto la arqueta como las piezas o válvulas que contiene.

Cuando las dimensiones ejecutadas de forma justificada no coincidan con las teóricas, se obtendrá el precio de la unidad por proporcionalidad entre los volúmenes interiores de

FINALIZACIÓN DEL RECINTO FERIAL DE TEVERGA
2ª FASE DEL RECINTO FERIAL LA MADRADA
LA PLAZA - TEVERGA

la arqueta proyectada y la ejecutada, siempre que la diferencia sea inferior al treinta por ciento (30 %).

El precio de la unidad de arqueta comprende cuantos elementos y medios sean necesarios para la terminación completa de la unidad, según corresponda, es decir excavaciones, rellenos, encofrados, hormigones, armaduras, elementos metálicos, como tapas de registro junto con sus marcos, trampillones, etc.

Cuando sea preciso la ejecución de arquetas especiales, la medición se efectuará por las unidades de obra que las constituyan, valorándose a los precios que en el Cuadro nº 1 figuran para cada una de ellas.

Art. 4.23.- TAPAS DE REGISTRO Y TRAMPILLONES.

A.- Descripción:

Las tapas de registro y trampillones de nueva colocación, así como sus correspondientes marcos, cumplirán la Norma EN-124, siendo de clase D-400, aquellas tapas de 60 centímetros de diámetro (Ø 60 cm.), junto con sus marcos, y de clase C-250 en el resto de los casos.

La calidad exigida corresponderá a una fundición nodular de grafito esferoidal tipo EN-GJS-500-7 según norma UNE-EN 1563 en todos los casos, con testigo de control en forma troncocónica de 15 milímetros de diámetro (Ø 15 mm.) salida 3º.

Con independencia de su uso, dimensiones y forma, presentarán en su superficie exterior un dibujo de cuatro milímetros (4 mm.) de elevación, en la que figurará, en el caso de las tapas, el Logotipo Municipal, una inscripción de uso y el año en que han sido colocadas, así como el dibujo de acuerdo con los correspondientes Modelos Municipales, que figuran en el actual proyecto. Se exceptúa la tapa correspondiente a las tomas de agua, que deben cumplir todo lo anterior salvo la inscripción del Logotipo Municipal.

Asimismo las tapas y los marcos dispondrán de las siguientes inscripciones en su parte inferior:

- EN-124. Clase.
- Peso.
- Fabricante, nombre o anagrama que los identifique.
- Material.

Previo al suministro del material a la obra, el Contratista deberá presentar los siguientes datos facilitados por el fabricante y obtenidos por un laboratorio homologado:

- Análisis químico del material empleado en el que se define su composición y microtextura.
- Características mecánicas del material detallando el tipo, resistencia a la tracción y Dureza Brunei.
- Límite elástico y alargamiento, así como ensayo de resistencia.
- Ensayos de resistencia mecánica, tanto de la tapa como del marco, indicando la clase a la que pertenecen.
- Certificado del fabricante, indicando que los materiales fabricados se adaptan en forma, clase, dimensiones, peso y características al presente Pliego y Modelo Municipal correspondiente.

En arquetas destinadas al alojamiento de nudos de la red de distribución, con sus correspondientes válvulas, así como de ventosas, desagües y pozos de registro se colocan tapas circulares de sesenta centímetros de diámetro (Ø 60 cm.), siendo el marco circular si el pavimento es aglomerado u hormigón, y cuadrado si el pavimento es adoquín o se trata de una acera. Además de la tapa se colocará un trampillón sobre cada una de las válvulas para acceder a ella directamente desde el exterior.

Todas las tapas circulares y marcos correspondientes de sesenta centímetros (60 cm.) deberán ser mecanizadas en las zonas de contrato y permitirán un asiento perfecto de la tapa sobre el marco en cualquier posición.

FINALIZACIÓN DEL RECINTO FERIAL DE TEVERGA
2ª FASE DEL RECINTO FERIAL LA MADRADA
 LA PLAZA - TEVERGA

En arquetas destinadas al alojamiento de hidrantes, la tapa junto con su marco será rectangular de cincuenta y ocho con cuatro por cuarenta y seis con seis centímetros cuadrados (58,4 x 46,6 cm²).

En el resto de casos, es decir, para tomas de agua, arquetas de riego, canalizaciones semafóricas o de servicios privados, las tapas junto con sus correspondientes marcos serán cuadradas de cuarenta o sesenta centímetros (40 ó 60 cm.) de lado.

En las tapas de tomas de agua se sustituye el Logotipo Municipal por ocho cuadros de características similares las del resto de la tapa.

Clases y peso mínimo exigibles:

Peso mínimo de tapas

TIPO DE TAPA	CLAS E	PESO MINIMO TAPA (kg)	MARCO	PESO MINIMO MARCO (kg)
Circular Ø 60 cm.	D-400	58	Circular	42
Cuadrada 60 x 60 cm.	C-250	36,8	Cuadrado	48
Cuadrada 40 x 40 cm.	C-250	13,6	Cuadrado	11,2
Rectangular 58,4 x 46,6 cm.	C-250	2,00	Rectangula r	6,4

B.- Medición y abono.

Las distintas unidades descritas en este artículo, incluida su total colocación, serán objeto de abono independiente solamente en el caso en que no se encuentren englobadas en el precio de la unidad correspondiente.

Art. 4.24. VÁLVULAS O LLAVES.

A.- Válvulas de compuerta.

Las válvulas de compuerta, responderán a la norma UNE-EN-593, serán de bridas, dispondrán de husillo estacionario de acero inoxidable ST-1.4021 con cantos romos, tuerca de latón, compuerta de fundición dúctil tipo EN-GJS-500-7, vulcanizada con goma tipo EDPM (etileno-propileno) con cierre estanco y elástico, cuerpo y tapa de fundición dúctil tipo EN-GJS-500-7, según norma UNE-EN-1563 ó similar, con superficies de paso lisas y estanqueidad garantizada a base de juntas de tipo NBR (caucho-nitrílico).

Serán necesariamente todas de cierre en sentido horario.

La presión de servicio de las válvulas, será de dieciséis atmósferas (16 atm.), debiendo probarse por ambos lados, así como con la compuerta levantada en zanja a dieciséis kilogramos por centímetro cuadrado (16 kg/cm²).

Las características de las válvulas de bridas, serán las indicada en el cuadro siguiente:

DIÁMETRO (mm.)	PESO MÍNIMO (kg.)	BRIDAS (EN-1092)		TALADROS	
		DIÁMETRO (mm.)	LONGITUD ENTRE BRIDAS (mm.)	DIÁMETRO CÍRCULO (mm.)	NÚMERO/ DIÁMETRO (#)/(mm.)
100	21,5	220	190	180	8 / 19
125	27,5	250	200	210	8 / 19
150	35	285	210	240	8 / 23
200	57	340	230	295	12 / 23
250	92	400	250	355	12 / 28
300	130	455	270	410	12 / 28

FINALIZACIÓN DEL RECINTO FERIAL DE TEVERGA
2º FASE DEL RECINTO FERIAL LA MADRADA
 LA PLAZA - TEVERGA

Las bridas responderán a la Norma EN-1092-2 y los tornillos de la misma serán de acero inoxidable.

Las válvulas de compuerta estarán protegidas interior y exteriormente con resina epoxi adecuada para agua potable, en polvo, aplicada electrostáticamente en una sola capa y con un espesor mínimo en las partes esenciales de 250 micras, según DIN 30677 parte 2 apartado 4.2.1. (tabla 1), admitiéndose un mínimo de 150 micras en las partes indicadas en la misma norma y apartado. Para la buena aplicación y adherencia del tratamiento al soporte, la superficie de la válvula habrá de estar limpia de impurezas de toda clase como suciedad, aceite, grasa, exudación y humedad y se granallará como mínimo al grado Sa 2 1/2 como se define en la norma UNE-EN-8501.

La unión del cuerpo y la tapa deberá realizarse sin tornillo o con tornillos embutidos y protegidos de la humedad, de acero inoxidable St 8,8 DIN 912 de cabeza hueca; preferiblemente el sistema de deslizamiento de la compuerta por el cuerpo de la válvula se realizará sin guías macho en éste, de modo que tampoco existan las correspondientes guías hembra en la compuerta.

La colocación se efectuará sobre un macizo de hormigón tipo HM-15 al que se anclarán mediante redondo de acero especial galvanizado de diez milímetros (10 mm.) de diámetro o mediante algún otro sistema similar que asegure su estabilidad en servicio.

Las válvulas deberán ser sometidas a las siguientes pruebas:

- Medida del espesor de las capas de resina epoxi.
- Control de no porosidad a una corriente continua de 1.000 V.
- Control de resistencia a golpes con una energía de 5 Nm. con granalla de 25 mm. de diámetro y de continuidad del revestimiento.
- Control de adherencia mediante sello pegado y máquina de pruebas a tracción a 8 N/mm².
- Pruebas de estanqueidad con compuerta abierta a 24 atm. de presión.
- Pruebas de presión con compuerta cerrada por ambos lados a 17,6 atm. de presión.

B.- Válvulas de mariposa.

Las válvulas de mariposa serán de tipo reforzado y dispondrán de eje y mariposa de acero inoxidable, cojinetes de bronce de rozamiento, cuerpo de fundición dúctil tipo EN-GJS-500-7 y anillo de cierre elástico de etileno propileno y desmultiplicador inundable con una estanqueidad IP-68, con husillo de acero inoxidable, indicador visual y bloqueo mecánico, según norma UNE-EN-593. Serán necesariamente todas de cierre en sentido horario.

La presión de servicio de las válvulas será de dieciséis atmósferas (16 atm.), debiendo probarse por ambos lados, así como con la mariposa abierta en zanja a la presión de prueba de la tubería en que se halle ubicada.

Las características de las válvulas de mariposa, serán las siguientes:

Válvulas de mariposa

DIÁMETRO (mm.)	PESO MÍNIMO (kg.)	BRIDAS		TALADROS	
		DIÁMETRO EXTERIOR (mm.)	LONGITUD MONTAJE (mm.)	DIÁMETRO EXTERIOR (mm.)	LONGITUD MONTAJE (#)/(mm.)
250	37	405	68	355	12 / 28
300	46	460	78	410	12 / 28
500	190	715	127	650	20 / 33
600	230	840	154	770	20 / 36
800	500	1025	190	950	24 / 39
1000	950	1255	216	1170	28 / 42

FINALIZACIÓN DEL RECINTO FERIAL DE TEVERGA
2º FASE DEL RECINTO FERIAL LA MADRADA
LA PLAZA - TEVERGA

- Los taladros de cuerpo de válvula responderán a la norma UNE-EN-1092-2. Las llaves, se colocarán entre bridas planas mediante tornillos pasantes atirantados de acero inoxidable.

Como norma general, las válvulas de mariposa se montarán con el eje horizontal y en posición abierta.

Las válvulas estarán protegidas con resina epoxi aplicada electrostáticamente en una capa, con un espesor mínimo de 150 micras, resistente a la humedad y deberán estar provistas de su correspondiente casquillo sujeto con tornillo, salvo indicación expresa en contra.

Los tubos o piezas especiales a los que se acoplen las llaves, deberán estar suficientemente anclados para soportar los esfuerzos que las llaves puedan transmitir. Las características de los desmultiplicadores son:

- Estarán dimensionados para el funcionamiento para el servicio manual o acoplado a un actuador eléctrico.
- Giro de 90° con giro a derechas, ejecución R.
- Eje de entrada será cilíndrico con chavetero.
- Brida de acoplamiento, para válvula, según norma EN-ISO-5211.
- Embrague dentado de enchufe sin taladro, pero centrado a los lados.
- Materiales: - Cuerpo y brida de entrada en fundición gris.
- Eje sin fin, laminado en acero inoxidable tratado.
- Corona, bronce especial o fundición gris con anillo forjado de bronce especial.
- Rodamiento para eje sin fin, latón especial.
- Temperatura servicio de -20°C hasta +80°C.
- Protección IP-68, la pintura será con dos componentes mica-hierro.

En el caso de válvulas motorizadas, el actuador eléctrico cumplirá las siguientes características:

- Estarán dimensionados para el servicio todo o nada.
- La velocidad de salida de 4 hasta 180 rpm/min. (50 Hz).
- Motor trifásico con aislamiento clase F, protección total del motor por tres termostatos incluidos en el bobinado del estator, motor sin caja de bornas, conexión sobre conector del motor.
- Mecanismo de rodillos ajustable a la posición cerrado/abierto.
- Limitador de par ajustable sin escalonamiento en escalas de par calibrada para los sentidos de cierre y apertura, valor ajustado directamente legible en daNm.
- Interruptor de par y de carretera cada uno con un contactor de apertura y cierre, IP-68.
- Volante para servicio manual, desembraga automáticamente con arranque motor y queda inmóvil durante el servicio eléctrico.
- Temperatura servicio de -20° hasta +80°.
- Acoplamiento de salida, según norma EN-ISO-5210.

C.- Válvulas de pequeño diámetro.

Las válvulas o llaves de paso de diámetro nominal igual o inferior a dos pulgadas (2´), serán de compuerta con husillo de latón laminado estacionario, cuerpo y cuña monobloque de bronce y volante metálico. Dispondrán de extremos roscados y responderán a una presión de servicio de diez atmósferas (10 atm.), que deberá figurar grabada en su exterior.

D.- Medición y Abono.

Los precios de cada unidad, comprenden las operaciones y elementos accesorios, así como los anclajes, uniones necesarias para su colocación, prueba, pintura, etc. Se medirán por unidades completas, es decir, equipadas y terminadas, abonándose las

FINALIZACIÓN DEL RECINTO FERIAL DE TEVERGA
2ª FASE DEL RECINTO FERIAL LA MADRADA
LA PLAZA - TEVERGA

ejecutadas a los precios correspondientes que para cada una figura en el Cuadro de Precios número 1.

Art. 4.25. DESAGÜES, HIDRANTES, VENTOSAS Y BOCAS DE RIEGO.

A.- Desagües.

Los desagües al alcantarillado de la red de abastecimiento de agua, serán de fondo, de diámetro cien milímetros (100 mm.) o ciento cincuenta milímetros (150 mm.), se accionarán por medio de una llave de compuerta ubicada en arqueta y acometerán a un pozo de registro por encima de la cota inundable.

B.- Hidrantes.

Los hidrantes constarán de cuerpo, tape de cierre, órgano obturador y prensa-estopas de fundición, husillo de acero inoxidable, tuerca de bronce y juntas de caucho natural. Poseerán dos (2) racores de salida para enchufe rápido de mangas de setenta milímetros (70 mm.) de diámetro.

La conducción de alimentación, será de cien milímetros (100 mm.) de diámetro interior, con llave de compuerta independiente.

C.- Ventosas.

Las ventosas serán automáticas de tres (3) funciones. Tendrán los siguientes diámetros, en función de los de las tuberías en que se ubiquen:

Ventosas	
DIÁMETRO TUBERÍA (mm)	DIÁMETRO VENTOSA (mm.)
$\varnothing \leq 300$	56
$300 < \varnothing \leq 500$	100
$500 < \varnothing \leq 800$	150
$800 < \varnothing \leq 1200$	200

Todas las ventosas estarán ubicadas en arquetas, disponiéndose antes la válvula de su mismo diámetro.

D.- Bocas de Riego.

Las bocas de riego de nueva colocación estarán constituidas por una arqueta que lleva incorporada la correspondiente tapa, siendo ambas de fundición nodular de grafito esferoidal tipo EN-GJS-500-7, cumpliendo la Norma EN-124 y de clase C-250. Asimismo, en dicha arqueta quedan incorporados tanto el elemento de cierre y derivación así como la pieza de conexión con la tubería de riego.

Dicha tubería será de polietileno de cuarenta milímetros de diámetro exterior (\varnothing 40 mm.), que conecta con la tubería de distribución de agua mediante el correspondiente grifo de toma (Art. M.7).

Las bocas de riego, estarán constituidas fundamentalmente por toma de agua con tubería de hierro galvanizado y de polietileno de cuarenta milímetros (40 mm.) de diámetro exterior, grifo de toma (Arto M-7), arqueta, elemento de cierre y derivación de cuarenta y cinco milímetros (45 mm.) de diámetro de paso de latón y siete kilogramos (7 kg.) de peso y registro de fundición rotulado de diez kilogramos (10 kg.) de peso.

Las bocas de riego automáticas para jardín, serán de latón y de tres cuartos de pulgada (3/4") de diámetro, derivándose directamente de la red de riego mediante las correspondientes piezas especiales.

FINALIZACIÓN DEL RECINTO FERIAL DE TEVERGA
2º FASE DEL RECINTO FERIAL LA MADRADA
LA PLAZA - TEVERGA

Las toberas de riego de jardines, serán de latón de tipo emergente y con ranura para riego sectorial adecuado a su emplazamiento, derivándose directamente de la red de riego mediante las correspondientes piezas especiales.

Todos los elementos anteriores, responderán a una presión de servicio de diez kilogramos por centímetro cuadrado (10 kg/cm²) y a una prueba de catorce kilogramos por centímetro cuadrado (14 kg/cm²).

Por su parte, la red de riego cumplirá las especificaciones del artículo P.7. de este Pliego. Todos los elementos descritos en este artículo deberán tener las dimensiones y características que figuran en los planos de detalle del Proyecto.

E.- Medición y Abono.

Las unidades anteriores, responderán al modelo proyectado o a las indicaciones de la Inspección de la obra, abonándose a los precios del Cuadro que corresponden a la unidad completa totalmente terminada que incluye los elementos descritos, así como anclajes, conexiones, entronques, contrarrestos, uniones, accesorios, obras de tierra y fábrica y prueba.

En los desagües e hidrantes, los metros lineales de tubería se abonarán independientemente a sus correspondientes precios.

Art. 4.26. CONEXIONES Y DESCONEXIONES.

Se entiende por conexiones el acoplamiento de las tuberías proyectadas a las arquetas, o tuberías existentes con anterioridad a la obra. Se abonarán de acuerdo con el precio correspondiente. No serán de abono las conexiones que haya de realizar entre tuberías o elementos instalados en la misma obra, cuyo abono se encuentra incluido en las unidades correspondientes.

Se entiende por desconexiones, la anulación del acoplamiento existente entre tuberías o entre éstas y pozos o arquetas, con objeto de reponer los elementos que quedan en servicio con unas condiciones de funcionamiento aceptables y condenar aquellos que deban quedar fuera de servicio. En especial, las tuberías que se anulan deberán taponarse en sus extremos con condiciones similares a las que se adoptarán en caso de estar en servicio con objeto de evitar la entrada en ellas de cualquier elemento y la aparición de aportaciones localizadas de agua. El abono de las desconexiones, al precio correspondiente del Cuadro, sólo será de aplicación para servicios existentes con anterioridad a la obra.

Todas estas operaciones sobre redes existentes, se realizarán en trabajo ininterrumpido y empleando todos los medios necesarios para que la perturbación en el servicio a los ciudadanos, sea la menor posible. Si la Inspección Facultativa lo considera necesario, los trabajos deberán realizarse por la noche.

Art. 4.27. FÁBRICAS DE BLOQUES.

A.- Descripción y Características.

Se incluyen en este Artículo los bloques huecos de mortero u hormigón de cemento Portland o de otra clase y arena o mezcla de arena y gravilla fina, de consistencia seca, compactados por vibro-compresión en máquinas que permiten el desmoldeo inmediato y que fraguan al aire en recintos o locales resguardados, curándose por riego o aspersión de productos curantes, etc. Tienen forma ortoédrica o especial, con huecos en dirección de la carga y paredes de pequeño espesor.

Para la recepción de los bloques de hormigón en obra, habrán de reunir las condiciones siguientes, de acuerdo con el Pliego de Prescripciones Técnicas Generales para la recepción de bloques de hormigón (RB-90):

a) Las desviaciones de sus dimensiones con respecto a las nominales, no serán superiores a cuatro (4 mm.) o tres milímetros (3 mm.) según aquellas sobrepasen o no los veinte centímetros (20 cm.).

FINALIZACIÓN DEL RECINTO FERIAL DE TEVERGA
2ª FASE DEL RECINTO FERIAL LA MADRADA
LA PLAZA - TEVERGA

La flecha en aristas o diagonales, no será superior a dos (2 mm.) o un milímetros (1 mm.), según la dimensión nominal medida supere o no los veinte centímetros (20 cm.).

b) La resistencia a compresión de los bloques de hormigón se realizará según la Norma UNE-EN 772-1.

Se define como tensión aparente, la carga de rotura dividida por el área total de la sección, incluidos los huecos.

c) La absorción de agua se determinada mediante el ensayo UNE 41.170.

d) La succión de los bloques, es decir, la capacidad de apropiación de agua por inmersión parcial de corta duración, se determinará mediante el ensayo definido en la Norma UNE EN 772-11. La Inspección de obra juzgará sobre la satisfactoriedad o no de los resultados.

e) Los bloques serán inertes al efecto de la helada hasta una temperatura que será de veinte grados centígrados bajo cero (-20 °C).

f) El peso específico real de las piezas, no será inferior a dos mil doscientos kilogramos por metro cúbico (2.200 kg/m³).

g) Los bloques no presentarán desportillamientos, grietas, roturas o materias extrañas. Presentarán una coloración uniforme y carecerán de manchas, eflorescencias, etc. ofreciendo un aspecto compacto y estético a juicio de la Inspección de la obra.

B) Ejecución de fabricas de bloque.

Los muros fabricados con bloques se aparejarán a soga, siempre que la anchura de las piezas corresponda a la del muro, aunque en casos especiales puedan aparejarse a tizón.

Los bloques se colocarán de modo que las hiladas queden perfectamente horizontales y bien aplomadas, teniendo en todos los puntos el mismo espesor. Cada bloque de una hilada cubrirá al de la hilada inferior, al menos en doce con cinco centímetros (12,5 cm.). Los bloques se ajustarán mientras el mortero permanezca blando, para asegurar una buena unión del bloque con el mortero y evitar que se produzcan grietas.

Si así se indicara en el título del correspondiente precio, o si resultase necesario, a juicio de la Inspección de obra, los bloques huecos se rellenarán con hormigón utilizando las propias piezas como encofrados. La cuantía de las armaduras a colocar, será la indicada en los planos del Proyecto, o en su caso, la que la Inspección de la obra determinase.

Los bloques no se partirán para los ajustes de la fábrica a las longitudes de los muros, sino que deberán utilizarse piezas especiales para este cometido.

Salvo que el título del precio correspondiente indicase otra cosa, los morteros a utilizar serán del tipo M-400. No obstante, la Inspección Facultativa podrá introducir modificaciones en la dosificación del mortero sin que ello suponga, en ningún caso, variación en el precio de la unidad de obra.

C.- Medición y Abono.

La medición de las fábricas de bloque de hormigón se efectuará en las unidades que se indiquen en los títulos de los respectivos precios.

En dichos precios, estarán incluidos los bloques y sus piezas especiales, morteros, hormigones de relleno, armaduras, mano de obra, medios auxiliares y, en general, todos los elementos necesarios para la correcta terminación de la unidad de obra, a juicio de la Inspección Facultativa.

Solamente se abonarán aparte, los excesos de armaduras sobre los indicados en los Planos, motivados por órdenes expresa de la Inspección de obra.

Cuando el título del Precio indique el empleo de bloques y mortero coloreados, la modificación de color por parte de la Inspección Facultativa, no supondrá variación alguna en el importe de abono que figure en el Cuadro nº 1.

Art. 4.28.- ENFOCADOS

A.- Descripción de la unidad

FINALIZACIÓN DEL RECINTO FERIAL DE TEVERGA
2ª FASE DEL RECINTO FERIAL LA MADRADA
LA PLAZA - TEVERGA

Revestimientos continuos realizados con mortero de cemento, de cal o mixtos en paramentos verticales y horizontales, interiores y exteriores, sobre muros de hormigón en masa o armado, fábricas de mampostería, de ladrillo cerámico y/o bloque de hormigón.

B.- Condiciones previas

- Deberá estar terminado el soporte a revestir, cuya superficie se presentará limpia y rugosa, carente de polvo, grasa o cuerpos extraños. Las juntas estarán rehundidas y se habrán eliminado las rebabas del mortero empleado para recibir las piezas de las fábricas.
- Para mejorar la adherencia de los enfoscados a superficies lisas es necesario crear, previamente, rugosidades en ellas mediante picado o, alternativamente, mediante clavado de tela metálica.
- Los soportes y vigas metálicas que hayan de ir enfoscadas, se forrarán previamente con piezas cerámicas o de hormigón, según las especificaciones de obra o, en su defecto, en la normativa aplicable.
- La superficie a enfoscar carecerá de guarnecidos o revestimientos previos de yeso; tampoco estará realizada con materiales de resistencia análoga o inferior al yeso.

C.- Componentes

- Arena.
- Cemento y/o cal.
- Agua.
- Aditivos, en su caso.
- Mallas (metálicas, fibra de vidrio, poliéster) y accesorios de fijación.

D.- Ejecución

Preparación del mortero:

- Las cantidades de los diversos componentes necesarios para confeccionar el mortero vendrán especificadas en la Documentación Técnica; en caso contrario, cuando las especificaciones vengan dadas en proporción, se seguirán los criterios establecidos, para cada tipo de mortero y dosificación, en la Tabla 5 de la NTE/RPE.
- No se confeccionará mortero cuando la temperatura del agua de amasado exceda de la banda comprendida entre 5° C y 40° C.
- El mortero se batirá hasta obtener una mezcla homogénea. Los morteros de cemento y mixtos se aplicarán a continuación de su amasado, en tanto que los de cal no se podrán utilizar hasta 5 horas después.
- Se limpiarán los útiles de amasado cada vez que se vaya a confeccionar un nuevo mortero.

Condiciones generales de ejecución:

Antes de la ejecución del enfoscado se comprobará que:

- Las superficies a revestir no se verán afectadas, antes del fraguado del mortero, por la acción lesiva de agentes atmosféricos de cualquier índole o por las propias obras que se ejecutan simultáneamente.
- Los elementos fijos como rejas, ganchos, cercos, etc. han sido recibidos previamente cuando el enfoscado ha de quedar visto.
- Se han reparado los desperfectos que pudiera tener el soporte y este se halla fraguado cuando se trate de mortero u hormigón.

Durante la ejecución:

- Se amasará la cantidad de mortero que se estime puede aplicarse en óptimas condiciones antes de que se inicie el fraguado; no se admitirá la adición de agua una vez amasado.
- Antes de aplicar mortero sobre el soporte, se humedecerá ligeramente este a fin de que no absorba agua necesaria para el fraguado.

FINALIZACIÓN DEL RECINTO FERIAL DE TEVERGA
2ª FASE DEL RECINTO FERIAL LA MADRADA
LA PLAZA - TEVERGA

- En los enfoscados exteriores vistos, maestreados o no, y para evitar agrietamientos irregulares, será necesario hacer un despiezado del revestimiento en recuadros de lado no mayor de 3 metros, mediante llagas de 5 mm. de profundidad.
- En los encuentros o diedros formados entre un paramento vertical y un techo, se enfoscará este en primer lugar.
- Cuando el espesor del enfoscado sea superior a 15 mm. se realizará por capas sucesivas sin que ninguna de ellas supere este espesor.
- Se reforzarán, con tela metálica o malla de fibra de vidrio indesmallable y resistente a la alcalinidad del cemento, los encuentros entre materiales distintos, particularmente, entre elementos estructurales y cerramientos o particiones, susceptibles de producir fisuras en el enfoscado; dicha tela se colocará tensa y fijada al soporte con solape mínimo de 10 cm. a ambos lados de la línea de discontinuidad.
- En tiempo de heladas, cuando no quede garantizada la protección de las superficies, se suspenderá la ejecución; se comprobará, al reanudar los trabajos, el estado de aquellas superficies que hubiesen sido revestidas.
- En tiempo lluvioso se suspenderán los trabajos cuando el paramento no esté protegido y las zonas aplicadas se protegerán con lonas o plásticos.
- En tiempo extremadamente seco y caluroso y/o en superficies muy expuestas al sol y/o a vientos muy secos y cálidos, se suspenderá la ejecución.

Después de la ejecución:

- Transcurridas 24 horas desde la aplicación del mortero, se mantendrá húmeda la superficie enfoscada hasta que el mortero haya fraguado.
- No se fijarán elementos en el enfoscado hasta que haya fraguado totalmente y no antes de 7 días.

Ejecución de enfoscado sin maestrear en paredes y/o techos:

- Una vez humedecida la superficie a revestir, se aplicará el mortero por proyección manual o mecánica y se pañeará de forma que este se introduzca en las irregularidades del soporte. La superficie enfoscada no poseerá defectos de planeidad superiores a 5 mm. medidos con regla de 1 metro.
- Antes del fraguado final, el enfoscado admite un acabado rugoso, fratasado (planeidad conseguida con fratás mojado en agua) o bruñido (aplicación de pasta de cemento con llana), según sea la ubicación del elemento revestido y/o el tratamiento posterior que se le pretenda aplicar.
- En el borde externo de techos horizontales exteriores se practicará un goterón perimetral, mediante rehundido de 1x1 cm. en el enfoscado, a fin de evitar que el agua de lluvia o riego recorra libremente y humedezca todo el techo.

Ejecución de enfoscado maestreado en paredes y/o techos:

- En las paredes se dispondrán maestras verticales formadas por bandas de mortero aplomadas, con separación entre ellas no superior a 1 metro y formando arista en las esquinas, rincones y guarniciones de huecos. En los techos, por su parte, se realizará un maestreado en todo el perímetro del techo y se situarán maestras intermedias con separación máxima de 1 metro.
- Una vez humedecida la superficie a revestir, se aplicará el mortero, mediante proyección manual o mecánica, sobre los paños entre maestras y se pañeará de forma que se introduzca en las irregularidades del soporte y quede lo más adherido posible. La superficie enfoscada no poseerá defectos de planeidad superiores a 3 mm. medidos con regla de 1 metro.
- Antes del fraguado final, el enfoscado admite un acabado rugoso, fratasado (planeidad conseguida con fratás mojado en agua) o bruñido (aplicación de pasta de cemento con llana), según sea la ubicación del elemento revestido y/o el tratamiento posterior que se le pretenda aplicar.

FINALIZACIÓN DEL RECINTO FERIAL DE TEVERGA
2ª FASE DEL RECINTO FERIAL LA MADRADA
LA PLAZA - TEVERGA

- En los bordes de techos horizontales exteriores se practicará un goterón perimetral, mediante rehundido de 1x1 cm. en el enfoscado, a fin de evitar que el agua de lluvia o riego recorra libremente y humedezca todo el techo.

E.- Control

Control de la recepción de materiales de origen industrial:

- Los materiales y componentes de origen industrial deberán cumplir las condiciones de calidad y funcionalidad así como de fabricación y control industrial señaladas en la normativa vigente que, en cada caso, les sea de aplicación.
- Cuando el material o equipo llegue a obra con Certificado de Origen Industrial que acredite el cumplimiento de las condiciones, normas y disposiciones anteriormente citadas, e incluso otras que un sello de calidad les exija, su recepción se realizará comprobando únicamente sus características aparentes.

Control de la ejecución:

- En los enfoscados sobre paramentos verticales, maestreados o no, se realizará un control del estado del soporte, la calidad y tipo de mortero, así como las condiciones finales del revestimiento, llevándose a cabo un control por cada 100 m². o fracción.
- En los paramentos horizontales se realizará un control de los mismos aspectos inspeccionados en las paredes, llevándose a cabo un control por cada 50 m². o fracción.

Los parámetros de rechazo automático serán:

- La superficie a revestir no está limpia y/o humedecida.
- No se ha colocado, en su caso, banda metálica en la línea de discontinuidad del soporte, o no fijada correctamente, y/o el solape es inferior a 10 cm. por cada lado.
- La dosificación, calidad de la arena y/o el tipo de mortero no se ajusta a lo especificado.
- Comprobando con regla de 1 m. se aprecia un defecto de planeidad superior a 5 mm. en los enfoscados sin maestrear y de 3 mm. en los maestreados.
- En enfoscados maestreados la distancia entre maestras es superior a 1 m. y/o no se han puesto maestras en esquinas, rincones, perímetro de techos, guarniciones de huecos

F.- Medición

La medición y valoración se efectuará siguiendo los criterios expuestos en los enunciados contenidos en cada partida relativa a este tipo de trabajos, en los que se definen los diversos factores contabilizados (tipo de mortero, de paramento a revestir, exigencias de acabado, descuento o no de huecos, empleo de medios auxiliares y elementos de seguridad, etc.) para entregar el elemento terminado, en condiciones de servicio, y que influyen, lógicamente, en el precio descompuesto resultante.

G.- Mantenimiento

- Se revisará cada 5 años el estado de los productos o elementos decorativos y/o de protección aplicados sobre el enfoscado. Cuando sea necesario pintarlos se hará con pinturas compatibles con la cal y/o el cemento del enfoscado.
- No se admitirá el anclaje o sustentación de elementos pesados en el espesor del enfoscado; los apoyos deberán transmitir la carga al soporte con las limitaciones que incluyen, en cada caso, las normas correspondientes.
- Se evitará que, sobre las superficies enfoscadas, discurran aguas que puedan arrastrar tierras u otras sustancias nocivas.
- Cuando surja algún desperfecto en el enfoscado no imputable al uso y/o por causas ignoradas, se levantará la superficie afectada y se estudiará la causa por técnico competente que establecerá la importancia del asunto y las reparaciones a efectuar.

FINALIZACIÓN DEL RECINTO FERIAL DE TEVERGA
2ª FASE DEL RECINTO FERIAL LA MADRADA
LA PLAZA - TEVERGA

- Las reparaciones del revestimiento por deterioro u obras realizadas que le hayan afectado, se realizarán con análogos materiales a los utilizados en el revestimiento original.

Art. 4.29. PINTURAS

A.- Descripción

Revestimiento fluido continuo aplicado sobre paramentos y elementos de estructura, carpintería, cerrajería y elementos de instalaciones, situados al interior o al exterior, que una vez aplicado se transforma en una película sólida, tenazmente adherida al substrato sobre el se aplica.

B.- Componentes

Forman parte de esta familia los siguientes elementos:

- * Pintura al temple: Pintura de aspecto mate, con acabados en liso, rugoso o goteado, con coloraciones generalmente pálidas, porosas y permeables, con poca resistencia al agua y al roce. Utilización en interiores.
- * Pinturas plásticas: Pintura de aspecto mate o satinado, con acabados en liso, rugoso o goteado, admitiendo toda gama de colores, con buena resistencia al roce y al lavado. Utilización tanto en interiores como exteriores.
- * Esmaltes: Pintura de aspecto mate, satinado o brillante, con acabado liso, admitiendo toda gama de colores, con buena resistencia al roce y al lavado. Utilización tanto en interiores como exteriores.
- * Pinturas pétreas: Pintura de aspecto mate, con acabado rugoso y gran resistencia a la abrasión, choques, golpes y rayados, admitiendo toda gama de colores. Utilización para exteriores, y con una gran impermeabilidad.
- * Pinturas a la cal: Pintura de aspecto mate, acabado liso, blanca o con coloración generalmente muy pálida, porosa y absorbente, con buen comportamiento a la intemperie, endureciendo con la humedad y el tiempo y con buenas propiedades microbicidas.
- * Pintura al silicato: Pintura de aspecto mate, acabado liso, con coloración generalmente pálida, algo absorbente, dura y de gran resistencia a la intemperie.
- * Pintura al óleo: Pintura de aspecto satinado, acabado liso, admitiendo toda gama de colores, con resistencia al roce y lavabilidad media, amarilleando sensiblemente con el tiempo y con buena flexibilidad.
- * Barnices: Revestimiento con aspecto mate, satinado o brillante en elementos interiores y brillante satinado en exteriores, con acabado liso y transparente, utilizable donde se precise resistencia a la intemperie y al roce.
- * Lacas nitrocelulósicas: Pintura de aspecto mate, satinado o brillante, con buen extendido, rápido secado y con toda la gama de colores. Buena dureza, con resistencia al roce y lavado pero con poca elasticidad.
- * Revestimientos textiles: Revestimiento continuo de paramentos interiores, con materiales textiles o moquetas a base de fibras naturales, artificiales o sintéticas.

CONDICIONES PREVIAS

- Antes de su ejecución se comprobará la naturaleza de la superficie a revestir, así como su situación interior o exterior y condiciones de exposición al roce o agentes atmosféricos, contenido de humedad y si existen juntas estructurales.
- Estarán recibidos y montados todos los elementos que deben ir en el paramento, como cerco de puertas, ventanas, canalizaciones, instalaciones, etc.
- Se comprobará que la temperatura ambiente no sea mayor de 28°C ni menor de 6°C.
- El soleamiento no incidirá directamente sobre el plano de aplicación.
- La superficie de aplicación estará nivelada y lisa.
- En tiempo lluvioso se suspenderá la aplicación cuando el paramento no esté protegido.

FINALIZACIÓN DEL RECINTO FERIAL DE TEVERGA
2ª FASE DEL RECINTO FERIAL LA MADRADA
LA PLAZA - TEVERGA

- Al finalizar la jornada de trabajo se protegerán perfectamente los envases y se limpiarán los útiles de trabajo.
- Según el tipo de soporte o superficie a revestir se considerará:

*** En soportes de yeso, cementos, albañilería y derivados:**

- La superficie del soporte no tendrá una humedad mayor del 6%, habiéndose secado por aireación natural.
- Se eliminarán las eflorescencias salinas antes de proceder a pintar, mediante tratamiento químico a base de una disolución en agua caliente de sulfato de zinc, con una concentración de un 5 al 10%.
- Se comprobará que en las zonas próximas a los paramentos a revestir no haya elementos que se desprendan o dejen partículas en suspensión.
- Las manchas producidas por moho se eliminarán mediante raspado y desinfectándolas posteriormente con disolventes fungicidas.
- Las manchas originadas por humedades internas que lleven sales de hierro, se aislarán mediante clorocaucho diluido.

*** En soportes de madera:**

- El contenido de humedad en el momento de aplicación será del 14 a 20% en madera exterior y del 8 al 14% en madera interior.
- No estará afectada de ataque de hongos o insectos, saneándose previamente con productos fungicidas o insecticidas.
- Se eliminarán los nudos mal adheridos y aquellos que exuden resina se sangrarán mediante soplete, raspando la resina que aflore con rasqueta.

*** En soportes metálicos:**

- Limpieza de óxidos y suciedades mediante cepillos.
- Desengrasado a fondo de las superficies a revestir.

- Los revestimientos textiles que vayan a ser colocados en locales en los que estén instalados aparatos eléctricos o electrónicos y cuya humedad relativa sea inferior al 40% estarán tratados contra la electricidad estática.
- Tendrán un índice de resistencia a luz solar, al lavado, al frotamiento y un índice de solidez de las tinturas mayor al dispuesto en las normas UNE.
- El revestimiento textil presentará una superficie a base de fibras naturales, artificiales o sintéticas, con o sin base de papel, de resinas sintéticas o de fibras. Podrá ser tejido o no tejido, sencillo o llevar incorporado el muletón.

C.- Ejecución

Dependiendo del tipo de soporte se realizarán una serie de trabajos previos, con objeto de que al realizar la aplicación de la pintura o revestimiento, consigamos una terminación de gran calidad.

Sistemas de preparación en función del tipo de soporte:

*** Yesos y cementos así como sus derivados:**

- Se realizará un lijado de las pequeñas adherencias e imperfecciones. A continuación se aplicará una mano de fondo impregnado los poros de la superficie del soporte. Posteriormente se realizará un plastecido de faltas, repasando las mismas con una mano de fondo. Se aplicará seguidamente el acabado final con un rendimiento no menor del especificado por el fabricante.

*** Madera:**

- Se procederá a una limpieza general del soporte seguida de un lijado fino de la madera.

FINALIZACIÓN DEL RECINTO FERIAL DE TEVERGA
2ª FASE DEL RECINTO FERIAL LA MADRADA
LA PLAZA - TEVERGA

- A continuación se dará una mano de fondo con barniz diluido mezclado con productos de conservación de la madera si se requiere, aplicado de forma que queden impregnados los poros.
- Pasado el tiempo de secado de la mano de fondo, se realizará un lijado fino del soporte, aplicándose a continuación el barniz, con un tiempo de secado entre ambas manos y un rendimiento no menor de los especificados por el fabricante.

*** Metales:**

- Se realizará un raspado de óxidos mediante cepillo, seguido inmediatamente de una limpieza manual esmerada de la superficie.
- A continuación se aplicará una mano de imprimación anticorrosiva, con un rendimiento no inferior al especificado por el fabricante.
- Pasado el tiempo de secado se aplicarán dos manos de acabado de esmalte, con un rendimiento no menor al especificado por el fabricante.

D.- Control

- Los materiales de origen industrial deberán cumplir las condiciones funcionales y de calidad fijadas en las Normas y disposiciones vigentes, relativas a la fabricación y control industrial
- Cuando el material llegue a obra con certificado de origen que acredite el cumplimiento de dichas condiciones, normas y disposiciones, su recepción se realizará comprobando únicamente sus características aparentes.
- Los controles a realizar irán encaminados a la comprobación del soporte, la preparación de dicho soporte y el acabado.
- Se rechazarán todas aquellas pinturas que presenten humedades, manchas de moho, eflorescencias salinas y manchas de óxido. Serán igualmente rechazadas aquellas que presenten falta de imprimación selladora, falta de mano de fondo o emplastecido.
- Se rechazarán las pinturas cuando el color o las terminaciones no se ajusten a lo especificado en la documentación técnica.
- No se aceptarán cuando presenten descolgamientos, desconchados, cuarteamientos, bolsas y falta de uniformidad.
- Pasado el tiempo válido de la mezcla especificada por el fabricante serán rechazadas igualmente.
- Y en general, se rechazarán asimismo cuando los soportes presenten falta de sellado de nudos, falta de imprimación y plastecido de betas y golpes, cuando no se haya procedido al raspado de óxidos, la falta de imprimación anticorrosiva y el desengrasado y limpieza de superficies.
- Cuando se trate de revestimientos textiles se rechazarán aquellos en los cuales el contenido de humedad del soporte sea mayor del 5%, cuando el adhesivo no es el indicado por el fabricante o su aplicación no es uniforme y cuando se aprecien pliegues, bolsas o tensados deficientes.

Art. 4.30.- TUBOS DE POLICLORURO DE VINILO NO PLASTIFICADO (PVC-U).

En todos los extremos no contemplados explícitamente en el presente artículo, las tuberías de policloruro de vinilo no plastificado (PVC-U) cumplirán las prescripciones contenidas en la Norma UNE-53962. Serán de color teja RAL-8023 (EN-1401-1) y de pared maciza.

El material empleado en la fabricación de tubos será resina de policloruro de vinilo técnicamente pura (menos de 1 por 100 de impurezas) en una proporción no inferior al 96 por 100, no contendrá plastificantes. Podrá contener otros ingredientes tales como estabilizadores, lubricantes, modificadores de las propiedades finales y colorantes. Los tubos serán siempre de sección circular con sus extremos cortados en sección perpendicular a su eje longitudinal.

Estarán exentos de rebabas, fisuras, granos y presentarán una distribución uniforme de color.

FINALIZACIÓN DEL RECINTO FERIAL DE TEVERGA
2º FASE DEL RECINTO FERIAL LA MADRADA
LA PLAZA - TEVERGA

Las juntas serán flexibles, con anillo elástico, estancas tanto a la presión de prueba de estanqueidad como a posibles infiltraciones exteriores; resistirán los esfuerzos mecánicos y no producirán alteraciones apreciables en el régimen hidráulico de la tubería.

Se rechazarán las piezas que presenten defectos o hayan sufrido roturas durante el transporte.

La longitud de los tubos será de 6,00 metros admitiéndose una tolerancia de + 10 mm. Sin embargo si las condiciones de la obra así lo requieren deberán utilizarse tubos de longitud de 3,00 metros.

El extremo liso del tubo deberá acabar con un chaflán de aproximadamente 15°.

En el cuadro adjunto se definen los diámetros nominales, espesores de pared y tolerancias para la serie normalizada de tubos PVC-U para saneamiento.

Tubos PVC-U			
DIÁMETRO NOMINAL EXTERIOR (mm)	TOLERANCIA EN DIÁMETRO EXTERIOR (mm)	ESPESORES	
		ESPESOR (mm)	TOLERANCIA (mm)
110	+ 0,4	3,0	+ 0,5
125	+ 0,4	3,1	+ 0,6
160	+ 0,5	4,0	+ 0,6
200	+ 0,6	4,9	+ 0,7
250	+ 0,8	6,2	+ 0,9
315	+ 1,0	7,7	+ 1,0
400	+ 1,2	9,8	+ 1,2
500	+ 1,5	12,3	+ 1,5

Las tuberías de policloruro de vinilo no plastificado (UPVC) se podrán utilizar para diámetros nominales exteriores iguales o menores a 500 mm. y para una profundidad igual o menor a 6 metros por encima de la generatriz superior.

Los ensayos que podrán realizarse son los siguientes:

- Ensayo visual del aspecto general de los tubos y comprobación de dimensiones y espesores.
- Ensayo de estanqueidad de los tubos.
- Ensayo de resistencia al impacto.
- Ensayo de flexión transversal.

Los tubos deberán llevar marcado como mínimo, de forma legible e indeleble, los siguientes datos:

- Número de la Norma: "EN-1452".
- Nombre del fabricante.
- Material: "PVC-U".
- Diámetro exterior nominal, dn, - X espesor de pared, en.
- Presión nominal.
- Información del fabricante que permita identificar el lote al que pertenece el tubo.

Las características definidas en este artículo serán de aplicación para las tuberías empleadas en las acometidas domiciliarias y en las acometidas de sumideros.

Art. 4.31. JUNTAS DE ESTANQUEIDAD PARA TUBERÍAS DE SANEAMIENTO.

Las tuberías de sección circular, de cualquier material, dispondrán de uniones de enchufe y campana.

El espesor de pared de las embocaduras en un punto cualquiera, salvo en la cajera de la junta de estanqueidad, no debe ser inferior al espesor de pared mínimo del tubo que se

FINALIZACIÓN DEL RECINTO FERIAL DE TEVERGA
2ª FASE DEL RECINTO FERIAL LA MADRADA
LA PLAZA - TEVERGA

conecte. El espesor de pared de la cajera de la junta de estanqueidad no debe ser inferior a 0,8 veces el espesor de pared mínimo del tubo conectado.
Las características de la embocadura en los tubos de PVC-U son las siguientes:

DIÁMETRO NOMINAL EXTERIOR DEL TUBO (mm.)	Embocaduras		
	DIÁMETRO INTERIOR MEDIO DE LA EMBOCADURA (mm.)	PROFUNDIDAD MÍNIMA DE EMBOCAMIENTO (mm.)	LONGITUD MÍNIMA DE EMBOCADURA EN LA ZONA DE ESTANQUEIDAD (mm)
110	110,5	64	40
125	125,5	66	42
160	160,6	71	48
200	200,7	75	54
250	250,9	81	62
315	316,1	88	72
400	401,3	92	86
500	501,6	97	102

Del cuadro anterior el diámetro interior medio de la embocadura se refiere medido al punto medio de la embocadura.

La profundidad mínima de embocamiento es la longitud de tubo que entra en la embocadura a partir de la junta de estanqueidad. La longitud mínima de embocadura en la zona de estanqueidad se refiere a la longitud de embocadura, incluyendo la junta de estanqueidad, que permanece en zona seca.

El material será de goma maciza y cumplirá las especificaciones de la Norma EN 681-1.

Art. 4.32. MONTAJE Y PRUEBAS A REALIZAR EN LAS TUBERÍAS DE SANEAMIENTO.

Las conducciones de saneamiento se situarán en plano inferior a las de abastecimiento, con distancias vertical y horizontal no menor de un metro (1 m.), medido entre planos tangentes. Si estas distancias no pudieran mantenerse justificadamente, deberán adoptarse medidas orientadas a aumentar los coeficientes de seguridad, tales como la utilización de tuberías de la serie inmediatamente superior a la estrictamente necesaria y la utilización para el refuerzo de la tubería de un hormigón HM-15 en lugar del HM-12,5 utilizado normalmente. En estos casos, además, la tubería de fundición dúctil del abastecimiento deberá disponer de recubrimiento exterior de cinc metálico.

Se recomienda que no transcurran más de ocho días entre la excavación de la zanja y la colocación de la tubería.

El fondo de las zanjas se refinará y compactará y se ejecutará sobre él una solera de hormigón HM-12,5.

Antes de bajar los tubos a la zanja se examinarán éstos y se apartarán los que presenten deterioros.

Una vez los tubos en el fondo de la zanja, se examinarán nuevamente para cerciorarse de que su interior está libre de tierra, piedra, útiles de trabajo, etc., y se realizará su centrado y perfecta alineación.

Tras su acoplamiento, las uniones se protegerán con mortero de cemento.

Una vez colocadas y probadas satisfactoriamente, se rellenarán las zanjas con hormigón HM-12,5 hasta la altura del eje del tubo, o según corresponda a la definición en planos.

Para proceder a tal operación se precisará autorización expresa de la Inspección Facultativa.

Generalmente, no se colocarán más de cien metros (100 m.) de tubería sin proceder al relleno, al menos parcial, para protección en lo posible de los golpes.

FINALIZACIÓN DEL RECINTO FERIAL DE TEVERGA
2ª FASE DEL RECINTO FERIAL LA MADRADA
LA PLAZA - TEVERGA

Los ramales construidos deberán quedar limpios y exentos de tierra, escombros y elementos extraños para lo cual se procederá a la exhaustiva limpieza de pozos y conductos.

Las pruebas se realizarán en todos los tramos que indique la Inspección Facultativa.

Las pruebas de impermeabilidad de los tramos instalados tendrán lugar previamente a la colocación de la protección de hormigón HM-12,5.

La Inspección Facultativa, en el caso de que decida probar un determinado tramo, fijará la fecha, en caso contrario, autorizará el relleno de la zanja.

La prueba se realizará obturando la tubería en el pozo de aguas abajo y cualquier otro punto por donde pudiera salirse el agua; se llenará completamente de agua la tubería y el pozo de aguas arriba del tramo a probar.

Transcurridos treinta minutos (30 min.) del llenado, se inspeccionarán los tubos, las juntas y los pozos comprobándose que no ha habido pérdida de agua. Si se aprecian fugas durante la prueba, el contratista las corregirá procediéndose a continuación a una nueva prueba.

Una vez finalizada la obra y antes de la pavimentación, se comprobará la correcta instalación mediante las siguientes actuaciones:

- Limpieza de todo el tramo mediante camión autoaspirante con recogida de material en el pozo de aguas abajo y transporte a vertedero.
- Inspección de todo el tramo mediante equipo de TV.
- Reparación, a la vista del informe anterior, de todo lo defectuoso, tanto del propio tubo como de su instalación. Tanto la reparación como la nueva inspección serán por cuenta del Contratista.

Medición y Abono.

Se medirán por metros lineales realmente puestos en obra abonándose al precio que para los mismos figura en el Cuadro de Precios número UNO según el tipo y diámetro de la tubería.

En estos precios, quedan comprendidas también las uniones, anillos, juntas, anclajes, solera y protección de hormigón HM-12,5 según sección tipo especificada en los Planos, los medios que sean necesarios para la instalación de la tubería, los gastos ocasionados por las pruebas y ensayos e igualmente, el arreglo y corrección de cualquier desperfecto hasta tanto dichas pruebas se consideren satisfactorias.

El precio por metro lineal será el mismo independientemente de la longitud del tubo.

Art. 4.33. ACOMETIDAS AL ALCANTARILLADO.

El Contratista vendrá obligado a ejecutar las acometidas al alcantarillado de fincas particulares de acuerdo con los detalles que de estos elementos figuran en los planos del Proyecto.

Las acometidas al alcantarillado se realizarán con tubería de P.V.C. de color teja RAL-8023 (UNE 53332), de diámetros 160 ó 200 mm. en función del diámetro de la tubería de salida de la vivienda y según indique la Inspección Facultativa, con el tres por ciento (3 %) de pendiente media, macizada exteriormente de hormigón.

La conexión de la tubería de acometida con la de salida de la vivienda se realizará mediante una pieza a base de junta de goma tipo EPDM con abrazaderas de acero inoxidable.

La conexión de la tubería de acometida con la general de alcantarillado se realizará mediante una arqueta de hormigón en masa HM-12,5 con losa practicable de hormigón armado en los casos en que la tubería general sea de hormigón. Por otra parte, en los casos en que la tubería general sea de P.V.C., la conexión se realizará mediante T de P.V.C. de igual diámetro que la tubería de acometida, es decir Ø 160/160 mm. ó Ø 200/200 mm. Dicha T irá unida por su extremo inferior a la tubería de saneamiento mediante un cojinete de goma tipo EPDM en T con refuerzo y abrazaderas de acero inoxidable o P.V.C. y se cerrará en su extremo superior con un tapón de polipropileno reforzado con junta elastomérica de poliuretano.

FINALIZACIÓN DEL RECINTO FERIAL DE TEVERGA
2º FASE DEL RECINTO FERIAL LA MADRADA
LA PLAZA - TEVERGA

La sustitución de acometidas existentes se realizará de forma ininterrumpida para reponer el servicio con la mayor prontitud posible y en todos los casos se conectará junto con el paramento exterior de las edificaciones con los servicios procedentes de éstas.

Medición y Abono.

En las acometidas de alcantarillado se valoran independientemente la conexión a la tubería general de alcantarillado y la conducción de acometida. En el precio de conexión con la tubería general se incluyen todas las piezas fijas necesarias tanto para dicha conexión como para la que hay que realizar con la tubería de salida de la vivienda. Se mide y abona con unidad de parte fija de conexión realmente ejecutada o bien como unidad de sustitución de parte fija de conexión. En ambos casos se incluyen las obras de tierra y todas las operaciones complementarias necesarias para que la unidad quede totalmente terminada y probada.

El precio de conducción de acometida se medirá y abonará por metros lineales y en él están incluidas las obras de tierra y demoliciones necesarias, así como el prisma de hormigón y las pruebas que se estimen necesarias para realizar en los conductos.

Art. 4.34. OTRAS UNIDADES

Las restantes unidades no sancionadas en este Pliego y que figuran en el Presupuesto, se ejecutarán con los materiales de mejor calidad, realizándose su acabado y puesta en obra de acuerdo con las instrucciones del Técnico Director, se medirán y abonarán según la definición y precio que figura en el Cuadro de Precios.

Art. 4.35. - FACULTATIVO DIRECTOR DE OBRA Y DIRECCIÓN DE LA OBRA

De conformidad con el vigente Pliego de Cláusulas Administrativas Generales para la Contratación de las Obras del Estado ha de entenderse que las funciones que en los diversos Artículos tanto del presente Pliego como del Pliego de Prescripciones Técnicas Generales, se asignan al Arquitecto Director de las Obras (o Ingeniero Encargado) han de entenderse referidas al Facultativo Director de Obra, auxiliado por los colaboradores a sus órdenes, que integran la Dirección de Obra.

Las funciones del Director, en orden a la dirección, control y vigilancia de las obras que fundamentalmente afectan a sus relaciones con el Contratista, son las siguientes:

- Exigir al Contratista, directamente o a través del personal a sus órdenes, el cumplimiento de las condiciones contractuales.
- Garantizar la ejecución de las obras con estricta sujeción al proyecto aprobado, o modificaciones debidamente autorizadas, y el cumplimiento del programa de trabajos.
- Definir aquellas condiciones técnicas que los Pliegos de Prescripciones correspondientes dejan a su decisión.
- Resolver todas las cuestiones técnicas que surjan en cuanto a interpretación de planos, condiciones de materiales y de ejecución de unidades de obra, siempre que no se modifiquen las condiciones del Contrato.
- Estudiar las incidencias o problemas planteados en las obras que impidan el normal cumplimiento del Contrato o aconsejen su modificación, tramitando, en su caso, las propuestas correspondientes.
- Proponer las actuaciones procedentes para obtener, de los organismos oficiales y de los particulares, los permisos y autorizaciones necesarios para la ejecución de las obras y ocupación de los bienes afectados por ellas, y resolver los problemas planteados por los servicios y servidumbres relacionados con las mismas.
- Asumir personalmente y bajo su responsabilidad, en casos de urgencia o gravedad, la dirección inmediata de determinadas operaciones o trabajos en curso; para lo cual el Contratista deberá poner a su disposición el personal y material de la obra.

FINALIZACIÓN DEL RECINTO FERIAI DE TEVERGA
2ª FASE DEL RECINTO FERIAI LA MADRADA
LA PLAZA - TEVERGA

- Acreditar al Contratista las obras realizadas, conforme a lo dispuesto en los documentos del Contrato.
- Participar en las recepciones provisional y definitiva y redactar la liquidación de las obras, conforme a las normas legales establecidas.

El Contratista estará obligado a prestar su colaboración al Director para el normal cumplimiento de las funciones a éste encomendadas.

FINALIZACIÓN DEL RECINTO FERIAI DE TEVERGA
2ª FASE DEL RECINTO FERIAI LA MADRADA
LA PLAZA - TEVERGA

CAPITULO V: PRUEBAS Y ENSAYOS

Art. 5.1.- CONTROL DE CALIDAD-ENSAYOS MÍNIMOS EXIGIDOS

En las normas y pruebas previstas para la recepción de cada unidad de obra se establecen los controles mínimos necesarios.

Teverga a 31 de julio de 2009
CARLOS miguel ALBERDI díaz ArquitectO